BIBLIOTECA SAN MARTIN
U.N.C. SAN MARTIN 1843
CIUDAD
SEP 2


# LOS ANDES

16 PAGINAS EN 2 SECCIONES
Precio del Ejemplar $ 13,00

Año XCIV | Registro Nacional de la Propiedad Intelectual Año 1974: Nº 1.270.582 | MENDOZA — Lunes 12 de Enero de 1976 | Publicación adherida al Instituto Verificador de Circulaciones | Núm. 31.153


# *La negociación sobre salarios se inicia hoy*

## *Cafiero y Miguel confían en que habrá solución y descartaron un laudo presidencial. Viaje a Caracas*

**BUENOS AIRES**, 11 (NA). El ministro de Economía, Antonio Cafiero, y el titular de las 62 Organizaciones, Lorenzo Miguel, coincidieron hoy en descartar un eventual laudo presidencial para fijar el aumento que se aplicará a los salarios a partir del mes en curso, y manifestaron su confianza en lograr la solución del problema dentro del marco de las negociaciones.

El tema fue uno de los que ambos abordaron ante los periodistas, poco antes de emprender viaje hacia Venezuela al frente de una misión de alto nivel que incluye a expertos económicos, empresarios, legisladores y dirigentes gremiales.

"No creo que haga falta la intervención presidencial" expresó el ministro añadiendo que de las conversaciones que iniciará mañana la comisión integrada a ese efecto deberá surgir una solución por vía de la fijación del aumento en "un nivel sensato".

Miguel, por su parte, fue más categórico, ya que descartó de plano una posible mediación presidencial, a la vez que exaltó la responsabilidad del movimiento obrero en este género de tratativas.

El ministro, que viajó con su comitiva en el avión presidencial T-02, tiene el propósito de participar en Caracas en la reunión constitutiva del consejo panamericano que tendrá a su cargo la conducción del recientemente creado Sistema Económico Latinoamericano (SELA), organismo que integran 25 países y a través del cual se aunarán criterios en torno de una posición latinoamericana coincidente frente a las propuestas de un nuevo orden económico internacional actualmente en discusión.

Integran la delegación, además de Cafiero y Miguel, el vicepresidente segundo del Partido Justicialista, José Báez; el dirigente Maximiano Castillo, en representación del secretariado nacional de la CGT; el senador nacional Edgardo Pablo Murgia; el diputado nacional Luis Ferdinando Crocco; el representante de la Secretaría de Agricultura y Ganadería, Ernesto Fermín Fischer, y el representante de la industria frigorífica David Muchenik.

El T-02 decoló del aeroparque metropolitano a las 8.40 pero antes de abordar la máquina los viajeros dialogaron con los periodistas que fueron a cubrir la partida, oportunidad en que se refirieron al tema salarial y a otros tópicos.

Con referencia a la desmentida del Consejo Nacional Justicialista, que negó un presunto enfrentamiento entre Miguel y el ministro del Interior, Angel Robledo, el titular de las 62 Organizaciones dijo que confirmaba el documento partidario "por cuanto si existen a lo mejor diversas formas de enfocar ciertos problemas, se va a saber cómo enfrentarlos. Yo no tengo absolutamente nada contra Robledo en particular. Muchas veces podemos sí, tener diferencias de enfoques, pero no existe absolutamente un enfrentamiento".

Cafiero se refirió a continuación a los alcances de la misión económica a Venezuela, soslayó sistemáticamente toda referencia al aspecto financiero aunque reconoció que ocupara un lugar importante.

Destacó con respecto a los convenios sobre venta de cereales que se formalizarán en Caracas, que ésta es la primera vez que la Junta Nacional de Granos opera directamente con el mercado venezolano y que ello tiene importancia porque merced a su proximidad con las fuentes de aprovisionamiento de los Estados Unidos, Venezuela ha sido un tradicional adquirente del mercado estadounidense.

"Nuestra presencia allí como vendedores de trigo, maíz, sorgo y girasol —agregó Cafiero— significa proseguir nuestra política de diversificación de Mercados internacionales".

"No se reduce allí la importancia del mercado venezolano —prosiguió— hay grandes posibilidades de colocar productos industriales argentinos, de bienes de capital, y vamos a seguir explorando la posibilidad de constituir empresas binacionales para el desarrollo de la actividad industrial en beneficio de ambos países".

"Por ejemplo —añadió— estamos realizando estudios en los sectores naval, de la maquinaria agrícola, y en el de la provisión de tecnología para la energía nuclear en Venezuela, y no dejamos de lado la posibilidad de intervenir en la licitación que se abrirá pronto en Caracas, para la construcción de un ferrocarril, cuyo precio internacional oscila en los mil millones de dólares".

Expresó luego Cafiero que existe la firme intención de abrir el mercado venezolano para las carnes argentinas, razón por la cual integra la misión un experto en aftosa, y el vicepresidente de la Cámara Exportadora de la Industria Frigorífica".

Con respecto a la futura provisión a la Argentina de petróleo venezolano, explicó Cafiero que se estudiarán las posibilidades que ofrece el país hermano para mejorar las condiciones financieras con las que opera habitualmente la Argentina. "Aunque debo destacar —indicó— que la calidad de los petróleos venezolanos no es la que más necesita la Argentina para su importación.

Cafiero atribuyó especial importancia al viaje a Caracas de un funcionario de la empresa Fabricaciones Militares, que debe concretar las primeras adquisiciones de mineral de hierro venezolano con destino a las acerías argentinas.

"Esta operación es de significación — explicó — porque diversifica las fuentes de abastecimiento y puede crear una corriente continúa de intercambio de cereales por mineral de hierro: una forma de no volver (los barcos) con la bodega vacía, como se dice en la jerga marinera".

Finalmente, el ministro de Economía reveló que lleva un mensaje de la jefa del Estado dirigido a su colega venezolano, Carlos Andrés Pérez, en el que se reafirma la identificación de principios de ambas naciones con respecto al futuro de Latinoamérica.

Consultado Lorenzo Miguel sobre la razón de la presencia gremial en una misión económica, respondió que "es norma y costumbre en el Movimiento Justicialista, invitar a los dirigentes sindicales en los viajes al exterior, para que lleven la representación del país no solamente los funcionarios sino también gremialistas que puedan confraternizar con sus pares de otros países".

Por su parte el dirigente Maximiano Castillo señaló que su presencia en la misión, además de participar de las convrsaciones que se entablaran, tenía una finalidad sindical concreta, la de analizar la posibilidad de estructurar una nueva central obrera del Continente Americano, que reemplace a la Organización Interamericana del Trabajo (OIT).

"Para ello, tomaremos contacto con el titular de la central obrera venezolana, Malaver Villalba —dijo Castillo— con quien conversaremos también sobre la reunión que la OIT realizará en mayo, y en la cual la Argentina no participará por no ser país miembro".

**El doctor Cafiero (centro) aparece junto a los sindicalistas Báez y Miguel momentos antes de partir rumbo a Venezuela, desde el sector militar del Aeroparque.** (Radiofoto de NA).

# Un consejo de militares asumió el poder en Quito

## Sustituyó al presidente, decretó el estado de sitio y prometió respetar acuerdos internacionales. Normalidad

**QUITO**, 11 (UPI). — El Consejo Superioar de Gobierno, que sustituyó esta madrugada al dimitente presidente Guillermo Rodríguez Lara, decretó el estado de sitio, prometió respetar los acuerdos internacionales y anunció que se mantendrá en el poder durante dos años para devolver el régimen constitucional al país.

Al efecto, el nuevo gobierno anunció que ha entrado en vigor la constitución de 1945 tras declarar su reconocimiento a la obra del general Rodríguez Lara.

El Consejo Superior de Gobierno quedó formado por el vicealmirante Alfredo Poveda, de la Marina; el general Guillermo Durán Arcentales, del ejército, y el brigadier Luis Leoro Franco, de la fuerza aérea.

Mientras tanto, se informó que la situación seguía siendo absolutamente tranquila en Quito y el resto de la nación, al grado que el organismo máximo del fútbol ecuatoriano decidió realizar los programas de fútbol fijados para hoy, domingo.

El consejo asumió las riendas del poder con el aparente propósito de establecer una política capaz de solucionar los problemas ecuatorianos, que degeneraron recientemente en violentos incidentes callejeros, huelgas e inflación.

En la ciudad de Cuenca hubo una manifestación contra el alto costo de la vida, en la que dos personas murieron y tres más resultaron heridas.

El general Rodríguez Lara dimitió a las cuatro de la mañana, a las pocas horas de que en el palacio de gobierno se celebrara la boda de su hija Nancy con un estudiante de medicina.

Poco después se anunció que había desaparecido el general Gustavo Vascones, que ocupara la cartera de Educación. Fue Vascones el que dio la voz de alarma cuando el viernes previno que se estaba preparando un golpe de estado contra el gobierno de Rodríguez Lara. Hubo conjeturas acerca de que Vascones había pasado a la clandestinidad, pero más adelante durante el día fue localizado en una población del sur del país.

Una emisora de radio local informó, por otra parte, que había hido deportado a Panamá el ex ministro de Obras Públicas, general Raúl Puma, arrestado el viernes en Quito por disposición de Rodríguez Lara, cuando se presentó el comienzo de la crisis político-militar que quedó resuelta hoy.

Se dijo que el general Puma mantiene discrepancias de criterio con uno de los miembros del consejo supremo.

Las informaciones conocidas hoy antes del mediodía indicaban que Puma, fue puesto a bordo de un avión militar en el aeropuerto local, y enviado

(Pasa a la Pág. 3, Col. 1ª).

**A la izquierda, el ex presidente ecuatoriano Guillermo Rodríguez Lara, quien dimitió y fue sustituido por un triunvirato militar que incluye al comandante en jefe de la Armada, vicealmirante Alfredo Poveda, foto de la derecha.** (Radiofotos de UPI).

# Agrávase la situación de los palestinos sitiados

## Continúan en el Líbano los cruentos combates

**BEIRUT**, 11 (UPI). — Las fuerzas de cristianos derechistas avanzaron hoy hasta las afueras de un campamento de refugiados palestinos que se encuentra bajo sitio, a la vez que los guerrilleros trataban de traer refuerzos procedentes de Siria y en las calles de Beirut se intensificaba la lucha armada.

La policía dijo que 50 personas, por lo menos, fueron muertas en las últimas 24 horas en combates librados con cohetes, morteros y ametralladoras en puntos diversos de esta capital, desde el sector de hoteles de lujo, los que han quedado arruinados, hasta los barrios suburbanos del este, que están en llamas.

Las bajas, desde que comenzó la guerra civil en abril del año pasado, ascienden ahora a 8.350 muertos y 17.750 heridos.

En los encuentros más reñidos, que tienen lugar en los suburbios de Beirut, los falangistas cristianos, con vehículos blindados de la policía, avanzaron hasta una distancia de solo medio kilómetro del campamento de refugiados de Jir al Pasha.

Pero también se combatía sin cesar en otras partes de esta destrozada capital, en la que por todas partes se ven barricadas de sacos de arena. En el sector de los hoteles, musulmanes y cristianos se atacaban desde posiciones opuestas en el hotel Holiday Inn y el Hotel Fenicia.

En fuentes del gobierno se confirmó una información de la prensa, según la cual varios camiones con guerrilleros palestinos habrían cruzado la frontera procedentes de Siria durante la noche, para reforzar los campamentos de palestinos de Jir al Pasha y Tal Zaatar.

"Se están tomando estrictas medidas de seguridad para impedir que esos elementos se dirijan a esta capital", afirmó una de las fuentes.

Alrededor de 2.000 palestinos y musulmanes izquierdistas han estado conteniendo el avance de los milicianos cristianos en torno a los dos campamentos, que se encuentran rodeados desde hace ocho días sin poder recibir provisiones o armas.

El Ejército trató de escoltar varios camiones con harina que se dirigían a los dos campamentos, pero tuvo que desistir de su propósito al intensificarse el fuego de los derechistas.

Un portavoz palestino dijo que el Ejército había desistido de ayudar "por el deterioro de las normas de seguridad".

Los representantes palestinos han advertido que sus guerrilleros romperán el sitio a que se hallan sometidos los dos campamentos, si el ejérci-

(Pasa a la Pág. 3 Col. 1ª).

**Izquierdistas musulmanes se arrodillan y rezan antes de entrar en combate, en los alrededores de Trípoli, mientras la guerra civil continúa desarrollándose en el Líbano.** (Radiofoto de UPI).

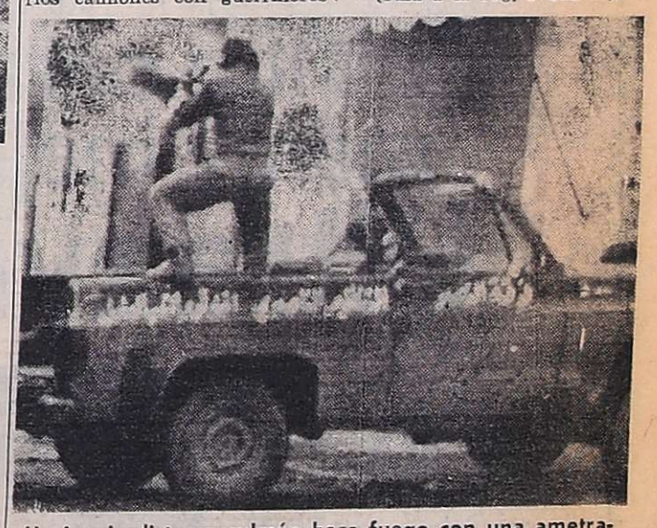

**Un izquierdista musulmán hace fuego con una ametralladora pesada montada en una camioneta, en el centro de Beirut. Esta fotografía fue una de las últimas tomadas por el fotógrafo Varouj Mavelian, antes de ser herido por un proyectil.** (Radiofoto de UPI).

# Primatesta entrevistó al general Menéndez

## Le dio la opinión de la Iglesia frente a los secuestros

**CORDOBA**, 11 (NA). — La inquietud causada en la población de esta provincia por los secuestros de 17 personas, ocurridos en los últimos días, tuvo eco hoy en la más alta jerarquía eclesiástica provincial, cuyo titular, el cardenal Raúl Primatesta, leyó una exhortación durante la misa dominical en la iglesia catedral, al tiempo que reveló haber mantenido una entrevista con el comandante del Tercer Cuerpo de Ejército, general Luciano Benjamín Menéndez, a quien hizo conocer la opinión de la Iglesia frente a tales sucesos, y "en demanda de las medidas humanas pertinentes en este caso".

Esta tarde, el arzobispo informó, en un comunicado que "motivado por los sucesos de terror y secuestros de que dan cuenta a la opinión pública los medios de comunicación, y a los que se han refirdo familias, sectores de la comunidad y autoridades e inspirados por la fe y la doctrina de la Iglesia, el arzobispo de Córdoba ha instruído al departamento para las comunicaciones sociales para que se informe a todo el pueblo nuestro que en el día de ayer mantuvo una entrevista con el señor comandante del Tercer Cuerpo de Ejército con asiento en Córdoba para hacerle conocer la opinión y decisión de la Iglesia Católica frente a estos sucesos, en demanda de las medidas humanas pertinentes en este caso, conforme a los recursos de la ley, inquietud que es expresada a todos los niveles de las autoridades públicas y de las fuerzas de seguridad de la Nación".

Agrega el comunicado que "reafirmando el espíritu del documento dado a conocer por el señor cardenal arzobispo de Córdoba en la jornada de la paz cumplida el primer día del año y frente a lo que se considera pecado grave implícito en todo acto tan lesivo para todas las personas, hace conocer una exhortación a Córdoba que leyó durante la misa dominical en la iglesia catedral, en la esperanza de que sea escuchada la voz de Dios y se salven las vidas de todas las criaturas desaparecidas y amenazadas"

El documento leído esta mañana en la iglesia catedral por monseñor Primatesta expresa:

"En el grave momento de dolor y preocupación que oprime a la comunidad humana y cristiana de Córdoba, más que las muchas palabras, sólo caben dos disposiciones en cuantos sienten en su conciencia los reclamos de la naturaleza humana trocada en su misma esencia y de la fe cristiana propalada en ideal de amor; un sentimiento de humildad y retorno efectivo a Dios para pedirle confiados que salve a su pueblo y una decidida voluntad de no dejarse arrastrar por la tentación de la violencia, sino que dejando en manos de Dios la justicia, impedir pacíficamente toda su manifestación.

"El Papa, como maestro en sentido fiel de la enseñanza de la iglesia, reiteradamente condena toda clase de violencia, privada o pública y nos advierte que ella no hace sino producir nuevos daños y provoca sentimientos en amplios sectores de la vida cotidiana y desemboca en la **pérdida de la** libertad y el amor social; mientras que la solución de las graves soluciones es el amor, no ya el amor débil y retórico, sino ese amor que Cristo nos enseña en la Eucaristía, el amor que se da, el amor que se sacrifica, el amor que olvidándose de sí mismo busca todos los caminos del diálogo y la comprensión, que son las verdaderas armas de la paz con que se construye la sociedad.

Vivimos ahora en Córdoba una situación concreta de violencia que expresa su injusticia en la desaparición de personas. Un nuevo eslabón en la cadena de males, sangre y muerte que va destruyendo nuestra ciudad. Como individuos o familia, podríamos quizás sentirnos impotentes y desguarnecidos. Pero Dios defiende a los débiles y a los humildes; acudamos entonces a nuestra fe; como cristianos tenemos que arrancar de nuestro corazón y de nuestras acciones cualquier concesión o aprobación de la violencia, sabiendo que si no lo hacemos estamos cometiendo un gravísimo pecado contra Dios y contra los hombres.

"Como miembro de una misma comunidad, acerquemos con la oración y la solidaridad al dolor de los que padecen esta injusticia y a sus familias, pidiendo al Señor nos conserve en la verdad y el amor, y les devuelva la libertad para servicio de la paz.

"Los cordobeses pidamos a las autoridades a quienes Dios ha encomendado el servicio del pueblo, una serena justicia, esa justicia clara, decidida a defender a los débiles y a condenar a los violentos y a regular un orden extremedamente difícil".

# Leone iniciará consultas hoy

## Esfuerzos por superar la crisis

**ROMA**, 11 (UPI). — La posibilidad de que se realicen prematuras elecciones nacionales se acentuó hoy en Italia, en vísperas de comenzar el intento de formar el 38º gobierno de los últimos 32 años.

No surgieron respuestas fáciles para superar la actual crisis política en las reuniones partidistas, que establecieron las posiciones de los líderes para las tradicionales consultas que empezaran mañana con el presidente Giovanni Leone.

El mandatario espera que sea fácil montar un gobierno "remendado", que pueda administrar a Italia hasta que se realicen los comicios parlamentarios programados para 1977, y mantener vivos los recién iniciados proyectos de recuperación economica.

De no lograr ese objetivo, Leone tendrá que disolver el parlamento y ordenar elecciones en la primavera, demorando así por lo menos en tres meses cualquier medida para combatir la inflación, cuyo índice es de, 17,7 por ciento; la reducción en 12 por ciento de la producción industrial y el 7 por ciento de desempleo. La actual crisis surgió durante las negociaciones obrero-patronales para 10 millones de trabajadores, que representan la mitad de la fuerza laboral del país.

La coalición de minoría del primer ministro Aldo Moro, integrada por su partido demócrata-cristiano y el republicano, renunció el miércoles pasado cuando los socialistas, reclamando que su posición económica era ignorada, retiraron el respaldo exterior que necesitaba la coalición para seguir en el poder.

Los dirigentes de los partidos políticos continúan debatiendo la posición de los comunistas, que forman el segundo partido en Italia en numero de votantes y el mayor partido de su ideología en Occidente, debía tener en el nuevo gobierno.

Leone programó dos días de conversaciones con ex presidentes y ex primeros ministros, con los actuales líderes parlamentarios, y con los jefes de los siete partidos nacionales.

Los directivos de los mayores sindicatos obreros se reunirán mañana para discutir una política conjunta respecto de la crisis, además de una posible futura acción huelgustica. Medio millon de obreros en productos químicos efectuarán un paro el martes, en protesta contra el desempleo, y los obreros metalurgicos han programado un paro similar para el jueves.

El Partido Socialista, el tercero mayor en Italia, desea el establecimiento de un vinculo formal entre el próximo gobierno y los comunistas. No llegó, sin embargo, a exigir un papel en el gobierno para los rojos, pero propuso para ellos una participación en la responsabilidad de mando, en busca de una avenencia con los comunistas en el parlamento, o su abstención en la votacion sobre política gubernamental.

# Alfonsín propuso la elaboración de "un proyecto del país"

**BUENOS AIRES**, 11 (NA). — Raúl Alfonsín —dirigente máximo de la línea "Renovación y Cambio" de la UCR— mostró su preocupación por el rumbo que va adquiriendo la vida política nacional, bregó por un orden nacido en la democracia y habló de la necesidad de que los distintos sectores políticos busquen un proyecto de país, porque el modelo del 80 está perimido para la República".

"La situación es tan caótica que pensar sólo en alianzas electorales es detenerse en una solución temporal", dijo Alfonsín.

El dirigente radical dijo a Noticias Argentinas, que "hay que dejarse de frivolidades, de declamaciones y demagogias y comprender que, si nos ubicamos en el contexto de naciones en vías de desarrollo, hemos retrocedido".

Aclaró que "la ausencia de la ciudadanía, que algunos califican como indiferencia, en problemas candentes del país, es el resultado de los engaños gubernamentales, de reiteradas promesas no cumplidas y de la falta de claridad en la exposición de nuestra situación real por parte de quienes ejercen el gobierno, y porqué no decirlo, de los políticos también".

"A los políticos —añadió— los hechos nos van indicando que hemos llegado al momento de ejercer la docencia política, partiendo de un punto de análisis crudo, patético, si es necesario, pero liberado de frivolidades, declamaciones y demagogias".

Admitió Raúl Alfonsín que "nos estamos perdiendo en declaraciones unilaterales o subjetivas que, a veces, hacen más daño que un hecho extemporáneo aislado parece —reflexionó— que hubiéramos llegado a una altura del camino nacional donde sólo habrá cabida para la verdad, por más dura que sea".

Puntualizó, el político que "la situación es tan caótica que pensar en alianzas electorales es detenerse sólo en una solución temporal. Nosotros —enfatizó— tenemos que sentarnos con los otros dirigentes políticos a negociar —valga el término— un modelo de país, porque el modelo del 80 está perimido".

Preguntado sobre las características de este proyecto, Alfonsín dijo que "deberá permitir el desarrollo armónico del país, tener una orientación orgánica y responder a la aspiración de las grandes mayorías".

Advirtió, además, que "cada sector político deberá presentar en una mesa de negociación su propio proyecto, para elaborar un modelo único. Este trabajo —expresó— nos permitirá dejar de lado las tendencias partidistas para asumir el compromiso conjunto de la marcha de la República, porque así lo exige la difícil situación que enfrentamos".

# Dos convenios sobre cultura y educación serán suscriptos hoy

**BUENOS AIRES**, 11 (Télam). — Arribó hoy al mediodía, procedente de Madrid, el secretario general de la Oficina de Educación Iberoamericana (OEI), Rodolfo Barón Castro, quien mañana participará de la firma de dos convenios, entre ese organismo y nuestro país.

El funcionario fue recibido en el aeropuerto internacional de Ezeiza por el ministro de Cultura y Educación de la Nación, Pedro Arrighi y representantes de la embajada española.

El acto de la firma de los convenios; uno de cooperación educativa, cultural técnica y científica, y el otro concerniente con la representación permanente de la OEI en nuestro país, será presidido por la Presidente de la Nación, María Estela Martínez de Perón, mañana a las 19, en el salón blanco de la Casa de Gobierno.

La OEI fue creada hace 30 años en Madrid, durante el transcurso del I Congreso Iberoamericano de Educación, y el ingreso de la Argentina como Estado miembro de ese organismo data de 1966.

El titular de la OEI, manifestó a su arribo, la complacencia de encontrarse nuevamente 'en contacto con la Patria de San Martín", y subrayó que la firma de los convenios "harán más estrechos los vínculos que unen a la Argentina con la OEI, también más íntimos con las naciones del ámbito Iberoamericano, en el que la República Argentina tiene relevante papel que desempeñar".

# Frustraron un ataque a una escuela de policía

## Un grupo extremista intentó copar ese instituto, cerca de La Plata. Vasto operativo en procura de los subversivos

**LA PLATA**, 11 (NA). — Efectivos de guardia del instituto frustraron hoy un ataque a la Escuela de Policía bonaerense "Juan Vucetich", ubicada en Parque Iraola, a unos 18 kilómertos al norte de esta capital, perpetrado por un grupo de 15 a 20 hombres que tuvieron el aparente propósito de llegar hasta la brigada aérea de la repartición, donde se encontraban estacionados helicópteros de la unidad.

De inmediato se montó un vasto operativo con participación de personal policial y fuerzas del Ejército y de la Infantería de Marina que, bajo el comando del jefe del área operacional 113, efectuaron el rastrillaje de la zona con desplazamientos en el terreno y control de unidades aéreas.

Tras ser repelidos por la guardia policial, los atacantes se dieron a la fuga en varios automóviles que los aguardaban en las adyacencias, logrando eludir el cerco tendido por las fuerzas combinadas de seguridad.

De acuerdo a un comunicado oficial los efectivos militares y policiales no sufrieron bajas, ignorándose "si las hubo entre los delincuentes subversivos".

El ataque comenzó alrededor de las 3.15 de hoy cuando el grupo de incursores logró copar los puestos de guardia de avanzada en la parte posterior de la escuela "Juan Vucetich". Cuando intentaron proseguir en dirección al sector de la brigada aérea policial, la guardia del Instituto repelió el avance generándose un intenso tiroteo que duró varios minutos.

Ante la evidencia del fracaso, los subversivos se dieron a la fuga en varios automóviles que no pudieron ser identificados y con rumbo desconocido.

A los pocos minutos fue puesto en acción un operativo combinado de control y rastrillaje que abarcó el área de la Escuela Policial, las localidades de Villa Elisa, City Bell y Punta Lara y sectores de los caminos Belgrano, Centenario y la ruta que une Villa Elisa y Punta Lara, este último punto un balneario sobre el Río de La Plata, al norte de esta ciudad.

El operativo se extendió por más de ocho horas bajo el comando operacional del jefe militar de la zona y contó con la participación de efectivos policiales y de los batallones del Regimiento 7 de Infantería, con asiento en esta capital, de Comunicaciones 601, acantonado en City Bell y de Infan-

(Pasa a la Pág. 2, Col. 6ª).

# Se conocieron detalles del trágico episodio en que murieron 3 personas

**BUENOS AIRES**, 11 (NA). — En un local de la calle 1º de Mayo y Coronel Nom, de la ciudad de San Martín, fueron velados hoy los restos del matrimonio y el niño que resultaron muertos anoche al ser alcanzados por las balas de una patrulla militar que disparó contra el vehículo en que viajaban, al no ser acatada la orden de detención que se les había impartido.

Las víctimas del trágico episodio son, según trascendió hoy, los esposos Salvador Giammella y Zulema Espinosa de Giammella, su hijo Walter Carlos, de dos años, y un sobrino, Alejandro Melich Giammella, que resultó gravemente herido.

Junto con la identidad de los cuatro nombrados, pudieron conocerse por vía extraoficial —ya que las autoridades guardan hermético silencio en torno del caso— algunos detalles del luctuoso episodio que, como ya se informó, ocurrió en la ciudad jardín Lomas del Palomar, un conglomerado residencial de moderno trazado ubicado en el noroeste del Gran Buenos Aires.

En la iglesia de ese barrio, contrajo enlace anoche un oficial de las Fuerzas Armadas que recientemente había sido objeto de amenazas contra su vida, razón por la cual se desplegó en la zona cercana al templo un fuerte dispositivo de vigilancia en el que colaboraron efectivos policiales y militares.

Aproximadamente a las 21, una patrulla del Ejército que en cumplimiento de esa misión se hallaba apostada en la intersección de las calles Arrighi y Los Jacarandaes, dio la voz de alto a un automóvil Torino que, con varias personas en su interior, avanzaba por una de esas arterias.

Salvador Giammella, que conducía el vehículo, no acató la orden, al parecer porque el sonido de la radio que llevaba en funcionamiento le impidió oirla, y la patrulla abrió fuego.

Las balas alcanzaron a los cuatro ocupantes del rodado, tras de los cuales, como queda dicho, quedaron sin vida, en tanto el cuarto recibió serias heridas.

El sepelio de las víctimas se realizará mañana a las 11 en el cementerio de San Martín.

El señor Giammella, que contaba 28 años de edad, vivía en Manuel Quintana y Fray Justo Santa María de Oro, de Villa Bosch. Era, juntamente con su padre, propietario de una inmobiliaria de la calle El Payador 5600, de la misma localidad.

La esposa de Giammella, contaba 24 años de edad.

El niño Melich, sobrino de las víctimas, tiene 5 años de edad, y es atendido en el Hospital Italiano de esta capital. Está fuera de peligro, pero ha perdido el ojo derecho.

## Una explosión en Colombia causó 5 muertos

**BOGOTA**, 11. (UPI).— Cuatro personas murieron y cinco resultaron con heridas graves al estallar una fábrica de pólvora en la población de Facatativa, a 40 kilómetros al suroccidente de esta capital colombiana.

La policía dijo que un descuido de los propietarios de una fábrica de elementos pirotécnicos provocó la explosión que derribó la casa donde funcionaba la planta, y causó desperfectos en otras cinco viviendas cercanas.


**JUBILACIONES**

—Asesoramiento trámites ante las Cajas.
—Regularización deudas previsionales.

LEYES SOCIALES

—Libros Sueldos y Jornales
Horario: 8 a 12 y de 17 a 21

ORG CONTABLE "ELECE"
GUTIERREZ 567 - LOCAL 5
TEL. 251167 - MENDOZA
6|1|F|38837|Pte.|A

**El presidente de Uganda, Idi Amin (frente al micrófono), presidente de la Organización de la Unidad Africana, pronuncia un discurso en la reunión que realizó esa entidad, para tratar el problema de Angola.** (Radiofoto de UPI).

# Reñido debate hay en torno de Angola

## Divididas opiniones en la reunión de Etiopía

**ADDIS ABEBA**, 11 (UPI). — Los gobernantes de los países africanos, reunidos en esta capital en conferencia cimera de la Organización de Unidad Africana (OUA), sometieron hoy a reñido debate la cuestión de reconocer a alguno de los grupos que luchan por el poder en Angola.

En el segundo día de la cita, las opiniones de los participantes estaban completamente divididas, al grado que la unidad de la organización parecía estar en peligro, según los observadores.

Los 46 Estados que integran la OUA, se hallan divididos, en términos casi iguales, entre los que favorecen al Frente Popular para la Liberación de Angola (FPLA), que cuenta con el apoyo de la Unión Soviética, y los que se inclinan hacia los otros dos grupos rivales apoyados por occidente: el Frente Nacional de Liberación de Angola (FULA) y la Unión Nacional para la Independencia Total de Angola (UNITA).

El subsecretario general de la OUA, Peter ONU, dijo que de esos 46 estados miembros, 23 países se inclinapan al reconocimiento del FPLA y 22 favorecían a la liga del FNLA y UNITA.

El país indeciso, según se indicó, podría ser Etiopía, que actúa como anfritrión, o Uganda, cuyo presidente, Idi Amin, preside la actual reunión.

Después de retirarse para cenar, los delegados volvieron a reunirse a puertas cerradas en sesión que podría durar toda la noche.

El líder de Unita, Jonas Savimbi, cuyo movimiento cuenta con el respaldo de tropas sudafricanas, señaló que la Unión Soviética está aumentando diariamente el arsenal del MPLA, a la vez que deploró el voto en el senado de Estados Unidos contra toda ayuda a los dos movimientos occidentalistas. "Una gran potencia tiene responsabilidades a las que Estados Unidos esta renunciando", declaró Savimbi.

"Pero la Unión Soviética, en cambio, tiene mano libre. Hoy es Angola, mañana será Namibia y quizás Sudáfrica", agregó.

Los dirigentes africanos pasaron el día de hoy reunidos a puertas cerradas, pero, según trascendió, se armó una gran trifulca cuando el delegado de Guinea, Lansana Beauvogui, calificó al Zaire, a la costa de Marfil y a Senegal de "reaccionarios", por no apoyar al MPLA. En respuesta, entre otras cosas hirientes, el presidente del Zaire Mobutu Sese Seko, dijo que no había venido a Addis Abeba para ser insultado.

También se indicó que Mobutu había tenido una acalorada discusión con Teferi Bante, el jefe del gobierno militar provisional de Etiopía, en vista de que en vez de guardar neutralidad como país anfitrión, estaba inclinándose hacia el MPLA.

# Ataque

(Viene de la Pág. 1ª)

tería de Marina número tres.

En la búsqueda de los sediciosos intervinieron también helicópteros de la brigada aérea policial con base en el instituto de la repartición atacada.

También colaboraron aviones de la base aeronaval de Punta Indio.

Al mediodía se levantaron los puestos de control sobre las rutas mencionadas y se permitió el acceso del público al balneario de Punta Lara.

### Comunicado oficial

Poco antes del mediodía, el jefe del área operacional 113 de fuerzas de seguridad, con asiento en La Plata, dio a conocer el siguiente comunicado:

"Se comunica a la población del área que en la madrugada del día once de enero delincuentes subversivos tirotearon las instalaciones de la brigada aérea policial, liceo policial y escuela de suboficiales y tropa de la policía de la provincia, sita en la zona de parque Pereyra Iraola.

"La rápida reacción de los efectivos policiales puso en fuga a los atacantes. De inmediato se puso en ejecución el plan de apoyo de efectivos navales y militares. Los mismos colaboraron en la búsqueda y rastrillaje de los delincuentes que huyeron luego de un frustrado intento de copar las instalaciones mencionadas.

"Asimismo se realizó un control de ruta en los caminos de acceso a La Plata, Punta Lara, con el objeto de brindar seguridad a la población que, desde las primeras horas del día, se dirigía a los lugares de descanso y esparcimiento.

"No se produjeron bajas en las fuerzas legales; se desconoce si las hubo entre los delincuentes subversivos".

## Chispazos

Por IAN

## Continúa el paro del transporte en Rosario

**ROSARIO**, 11 (Télam). — Sin variante alguna, continúa hoy la huelga del personal de conducción del transporte interurbano de pasajeros que afecta a los servicios de larga distancia y a los que tienen recorrido en el ámbito provincial. En reuniones realizadas en la delegación local del Ministerio de Trabajo de la Nación, la parte sindical reiteró su reclamo del pago del ciento por ciento de las horas de descanso perdidas. Los conductores, al llegar a su lugar de descanso tienen doce horas como mínimo antes de retomar el servicio y muchas veces deben limitar ese lapso por lo cual exigen la efectivización compensatoria de las horas así restadas al descanso. La medida de fuerza ha paralizado la circulación de las líneas Chevalier, Ablo - General Urquiza, Compañía Argentina de Servicios Públicos, El Rápido, Central Casilda y Canadense, con cabecera en Rosario.

## Se accidentó en el Sur una nave argentina

**PUNTA ARENAS** (Chile), 11 (UPI). — El patrullero "Zapiola", de la Armada Argentina, encalló en el Estrecho Morton de las islas Shetland del sur, en la zona austral, según informaron hoy las autoridades marítimas chilenas.

La tercera zona naval, con asiento en Punta Arenas, informó que el "Zapiola" tocó un fondo rocoso ayer y que a raíz del accidente tiene inundadas dos bodegas, la sala de máquinas y el túnel de la hélice.

Su tripulación, sin embargo, no está en peligro.

El escampavía "Yelcho", de la armada chilena llegó en la madrugada de hoy junto a la nave accidentada y posteriormente lo hicieron las unidades piloto "Pardo" y el "Beagle", también de la marina chilena.

Además se dirigían al lugar, el buque inglés 'John Biscoe", el norteamericano, de turismo, "Linbland Explorer" y era esperado el transporte argentino "Bahía Aguirre".

Las autoridades marítimas dijeron que el "Zapiola" tiene una tripulación de 70 hombres aproximadamente, todos los cuales están en buenas condiciones.

Agregaron que las autoridades del "Bahía Aguirre" determinarían si intentaban desvarar la nave o rescatar la tripulación.

# Acelerarían la captura del general Fatigatti

## Expectativa en el Congreso a raíz de su reiterada negativa. Las leyes tributarias

**BUENOS AIRES**, 11 (NA). — La atención que provoca el congreso nacional está atrapada en estos días por la reiterada negativa del vicepresidente de la Cruzada de Solidaridad, general (RE)., Ernesto Fatigatti, a comparecer ante la comisión especial de la Cámara de Diputados de la Nación que investiga las irregularidades en el manejo de fondos en esa fundación y en el Ministerio de Bienestar Social.

Su "rebeldía" ha determinado que se intruyera a la Policía Federal para que determine su paradero y lo conduzca ante los legisladores abocados a la pesquisa.

Los esfuerzos policiales no han tenido éxito. Algunos allegados afirman que Fatigatti se trasladó al campo, por lo que la comisión se aprestaría a disponer hoy su captura.

La citación original —fijada para el 30 de diciembre, estuvo determinada por las declaraciones que formuló al diario "Crónica", de Comodoro Rivadavia.

Posteriormente intentó desmentirlas, pero la cinta magnetofónica que las registró confirman la autenticidad de la versión periodística.

Fatigatti desconoció tiempo atrás las atribuciones de la Cámara de Diputados de la Nación, para pesquisar en los fondos de una asociación de derecho privado.

Olvidó, sostienen los congresistas, que los fondos de la Cruzada provienen de la explotación de la "quiniela", como también de subsidios procedentes del Ministerio de Bienestar Social y del Banco Nacional Hipotecario.

Incluso, interpuso un recurso de amparo ante la Justicia Federal —que fue desestimado—, solicitando que la investigación fuera declarada "inconstitucional".

El miércoles 7 —cuando volvió a ignorar la citación parlamentaria— se escudó en su condición de militar. Arguyó que no puede ser obligado a comparecer, sino que debe ser indagado mediante oficio.

Los parlamentarios siguen sosteniendo que lo han requerido por ser el vicepresidente de la Cruzada de Solidaridad (ex Justicialista).

Ante la dimensión del conflicto, ahora solicitó al Comando General del Ejército la constitución de un tribunal de honor para que juzgue su conducta.

Al margen de estos hechos la comisión especial, que ya agotó la mitad del plazo que le concedió la Cámara de Diputados, se propone acelerar la marcha de la pesquisa.

El viernes libró nuevo oficio al Ministerio de Bienestar Social para que dé cumplimiento a los pedidos que le fueron formulados —algunos desde casi dos meses atrás— sobre documentación y antecedentes administrativos y contables.

El ministro Aníbal Demarco anticipó que en breve acatará esos requerimientos.. Mientras tanto continúa su tarea la comisión técnica que analiza, a nivel de la comisión de Presupuesto y Hacienda de la Cámara de Diputados, los proyectos sobre medidas tributarias.

Aunque el mayor interés popular apunta a observar como se resolverá el cuestionado problema del pago de réditos.

Se descuenta que para 1976 se introducirán reformas en la legislación que marginen de la categoría de "constituyentes" a la mayor parte de los trabajadores en relación de dependencia.

## Rigen nuevas tarifas de telex al exterior

**BUENOS AIRES**, 11 (Télam). Nuevas tarifas en los servicios de telecomunicaciones internacionales regirán a partir de las 24 de hoy.

Los valores anteriores fueron aumentados en un 9,76 por ciento al haberse modificado la paridad del valor del dólar estadounidense en el mercado financiero especial.

Con respecto a los destinos más frecuentes, el costo de los primeros 3 minutos serán el siguiente: a los Estados Unidos, 1088 pesos; a España e Italia, 1224 pesos y a Brasil, 1020 pesos.

En días domingo regirán tarifas reducidas que son, respectivamente, de 883, 1020 y 816 pesos.

A partir de la medianoche de hoy, el servicio de telex con América y Europa costará, por minuto, 408 pesos.

## Impositiva celebra hoy su aniversario

**BUENOS AIRES**, 11. (Télam). — La Dirección General Impositiva informó que mañana a partir de las 15 sus dependencias permanecerán cerradas en razón que se celebrará un nuevo aniversario de su creación.

La fecha, en realidad, se cumple hoy pero debido a que coincide con una jornada no laborable, los actos respectivos tendrán lugar mañana.

# Sobre irregularidades se analizará otra denuncia

## Incluye un paquete de cheques por más de m$n. 2.400 millones

**BUENOS AIRES**, 11, (NA). Al tiempo que continúa sin definirse la situación del general (RE) Ernesto Fatigatti ante los reiterados pedidos de comparencia formulados por la Comisión Especial parlamentaria, la investigación del movimiento de fondos en Bienestar Social y la Cruzada de Solidaridad (ex Justicialista) debe tener en cuenta ahora nuevos cargos formulados por la diputada Cristina Guzmán, del Movimiento Popular Jujeño.

En su prevista reunión de mañana a partir del mediodía, la comisión especial investigadora del manejo de fondos resolverá si las reiteradas ausencias de Fatigatti a los pedidos de comparencia configuran causales para requerir su pedido de captura.

Hasta ahora, la Comisión se había limitado a solicitar la cooperación de la Policía Federal para lograr la presencia del mencionado militar que debe responder en cuestiones que le atañen en su carácter de vicepresidente de la Cruzada.

Las gestiones cumplidas la semana pasada por las comisiones policiales resultaron infructuosas, según lo expuesto por funcionarios de la repartición ante el cuerpo investigador en forma verbal, primero y luego mediante un informe escrito.

Los funcionarios policiales dieron cuenta que no se pudo ubicar al general Fatigatti en su domicilio particular, en la sede de la Cruzada, en el Banco de Desarrollo (del cual es funcionario) ni en Casa de Gobierno, donde concurre habitualmente.

Ayer no pudo confirmarse en ningún medio la versión difundida por la agencia periodística oficial sobre la renuncia de Fatigatti a la vicepresidencia de la Cruzada.

Horas más tarde se conoció un texto telegráfico remitido por el propio Fatigatti al ministro del Interior, Federico Robledo, en el que lo responsabiliza por el pedido de comparendo formulado por la comisión parlamentaria a la vez que denuncia "atropello pretendido cometer por Policía Federal".

A la vez, el general Fatigatti exige al ministro Robledo "inmediatas explicaciones y la adopción de medidas", mientras lo responsabiliza "por la situación planteada".

Poco después también se hacía público el texto de un acta labrada por una comisión de la Policía Federal el 8 del corriente en Casa de Gobierno para comunicar al general Fatigatti el reclamo de la comisión parlamentaria. La gestión resultó infructuosa al igual que la realizada en otros domicilios.

Mientras tanto, al filo de la semana última, el militar retirado comunicaba (mediante una empleada) a la comisión parlamentaria que había resuelto pedir un tribunal de honor al Comando General del Ejército, por lo cual solicitaba el envío de los antecedentes que obran en poder del grupo de diputados.

Su presidente, el justicialista Domingo López, explicó que el criterio adoptado fue el de que se trasladaría esas actuaciones ante un eventual pedido directo del Comando General.

Fatigatti fue citado por la comisión para inquirírsele, además de pormenores de su gestión al frente de la Cruzada, y sobre declaraciones que formuló al diario "Crónica" de Comodoro Rivadavia.

Cuando concluía la semana parlamentaria con esa persistente indefinición en torno a la comparencia del general Fatigatti, la diputada Guzmán ingresó a la secretaría de la comisión investigadora una nueva denuncia que incluye un paquete de cheques librados por el Ministerio de Bienestar Social por un total de más de 2.400 millones de pesos moneda nacional.

Según la denuncia de la diputada Guzmán cheques librados por el Ministerio de Bienestar Social habrían sido depositados en la cuenta personal de Ricardo Gayol quien, en 1955, hospedó en su residencia en el Paraguay al ex presidente Perón.

Así se desprende de una denuncia formalizada ayer ante la Comisión Investigadora de la Cámara de Diputados de la Nación por Cristina Guzmán (Movimiento Popular Jujeño).

Uno de esos cheques por un importe de 107.904.000 pesos viejos, corresponde a la "Operación Rómulo García" en la que se encuentran comprometidos y acusados ante la justicia José López Rega, Carlos A. Villone y José Miguel Vanni.

"Cabe destacar —anota la legisladora— que no se pudo identificar a quien dicen que se llama Rómulo García, que vive en Tucumán, domiciliado en una calle que resultó inexistente y de quien tampoco coinciden los números de inscripción de réditos y de la Caja de Industria y Comercio".

Otros once cheques del Ministerio de Bienestar Social, por un total de 2.472.096.000 pesos viejos fueron depositados "en la cuenta corriente número 8155/1 del Banco Río de la Plata, a nombre de Ricardo Gayol".

Siete cheques, siempre de Bienestar Social, fueron depositados en la cuenta de Rafael Salvador Rossi en el Banco de Santa Cruz. Suman 456.700.000 pesos nacionales.

Por la numeración correlativa Cristina Guzmán lo vincula con otro por 38.841.000 pesos viejos, extendido a favor de la inexistente firma Ríos Otero y Cía. Afirma la legisladora que por este cheque se acusó a José López Rega.

## En Chajarí hubo 100 evacuados a raíz de la lluvia

**PARANA**, 11 (Télam). — A consecuencia de la intensa precipitación pluvial registrada en Chajarí, localidad ubicada al norte de la provincia de Entre Ríos, se evacuaron 60 familias (alrededor de 100 personas), que fueron convenientemente instaladas en dependencias oficiales (municipales y provinciales).

En la tarea intervino personal de Salud Pública de la Provincia y de la propia municipalidad de Chajarí, además de vecinos que espontáneamente ofrecieron su colaboración.

La intensa lluvia, que alcanzó a 110 milímetros en menos de tres horas, interrumpió el tránsito del ferrocarril y tornó intransitables los caminos de la zona.

Sin embargo, la situación está totalmente normalizada y los evacuados gozan de perfecta salud. No hubo que lamentar desgracias personales.

**Homenaje a las Fuerzas Armadas en Vicente López**

**El gobernador Victorio Calabró aparece junto a su hija Patricia y al intendente de Vicente López, Buenos Aires, señor Carlos A López, durante el homenaje a las Fuerzas Armadas en cuyo transcurso se condenó duramente a la subversión y a la actividad guerrillera.** (Radiofoto de UPI).


**AUTOS 0 Km.**
**50 cuotas sin anticipo**

| MARCA | CUOTA |
|---|---|
| Fiat 600 | $ 5.503 |
| Fiat 128 | $ 7.315 |
| Renault 4S | $ 6.068 |
| Renault 12 | $ 10.000 |
| Dodge 1500 | $ 7.455 |
| Peugeot 404 | $ 9.002 |
| Taunus | $ 10.026 |
| Citroen | $ 6.140 |
| Opel | $ 8.971 |

CREDITO INTEGRAL S.A.
agencia mendoza
DON BOSCO 163
12|1|F|12|1

**Vino para hacer más y mejor vino...**
**Ultrazym® 100**

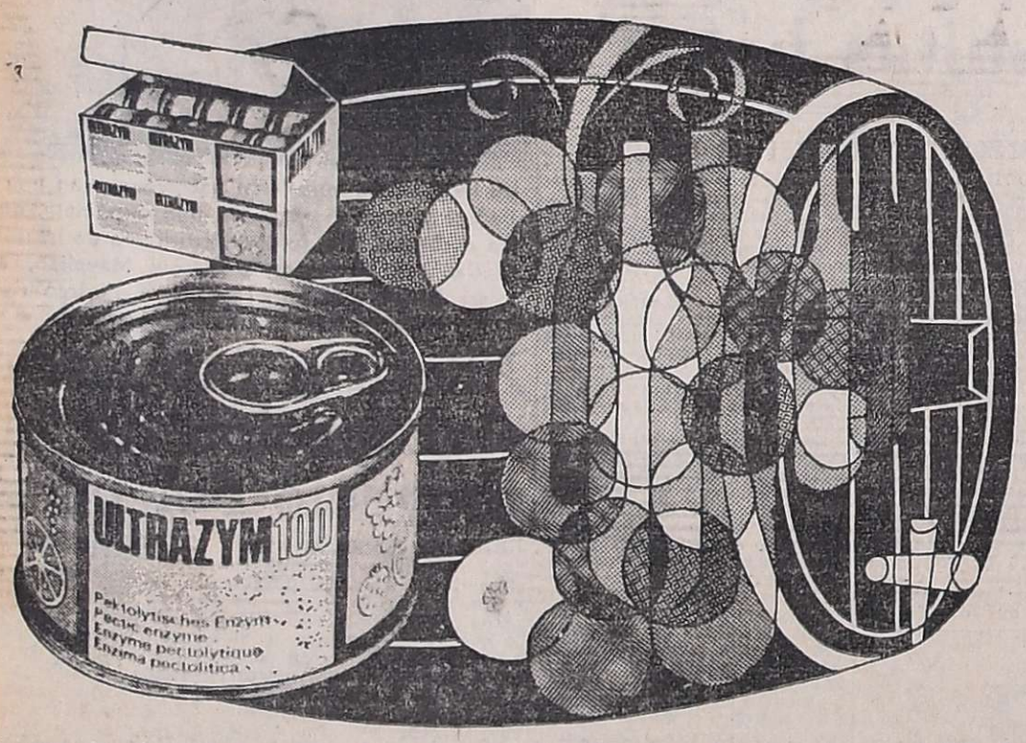


- Aumenta el rendimiento en mosto total, del 2 al 8 %.
- Disminuye el tiempo de maceración del 20 al 30 %.
- Disminuye el tiempo de defecación en más del 50 %, con mejor compactación de heces.
- Mejora el prensado disminuyendo el tiempo y suprimiendo las proyecciones.
- Mejora el escurrido, aumentando el rendimiento del 8 al 20 %.
- Mejora las condiciones de fermentación alcohólica. Fermentación más regular y más completa. En muchos casos, más corta. Da una graduación alcohólica ligeramente superior.
- Acelera los fenómenos de clarificación, con mejor filtración, con un aumento del rendimiento entre el 20 y el 200 %.
- Mejora el bouquet y el afrutado del vino.
- Aumenta la intensidad del color en ciertos vinos tintos entre el 30 y el 50 %.
- Estabiliza el vino después de la degradación de mucílagos, evitando nuevas precipitaciones en las botellas.
- ULTRAZYM 100 es un producto enzimático ultraconcentrado que disminuye los costos de elaboración, como consecuencia del aumento del rendimiento, de la reducción de pérdidas y de la mayor rapidez de trabajo.

Ciba-Geigy Argentina S.A.I.C. y F.:
A. Villanueva 245 - Tel. 244820
Mendoza.

Representantes:
- G. Bouillard y Cía.
Gral. Alvear (Mendoza):
Avda. C. Pellegrini 436 - Tel. 2025.
Gral. Roca (Río Negro):
Avda. 9 de Julio 501 - Tel. 2428
San Juan:
Mitre 325 (Este) - Tel. 25540.
San Rafael (Mendoza):
Avda. Mitre 355 - Tel. 22420.
- Felipe Englebienne
Las Heras (Mendoza)
Sarmiento 1002

ULTRAZYM 100 es un producto:
CIBA–GEIGY
mejor que mejor!

Ciba-Geigy Argentina S.A.I.C. y F. - División Agroquímica - Productos Biotécnicos - Arias 1851 - Tel. 701-2461 - Buenos Aires

# Consejo militar

(Viene de la Pág. 1ª)

con plenas garantías a Panamá.

Por otra parte, se supo que el consejo supremo sancionó a la emisora Radio Quito, y la conminó a guardar prudencia en sus informaciones al pas, respecto de los últimos acontecimientos.

Radio Quito, estuvo fuera del aire por más de una hora hoy, luego que transmitiera una declaración del general Raúl Puma, opuesto al nuevo regimen.

Los tres integrantes del consejo son considerados militares adictos a Rodrguez Lara, el que permanecerá en el país con plenas garantías del nuevo elenco gubernamental.

El primer indicio de que habría algún tipo de cambio en el gobierno se tuvo el viernes de esta última semana cuando el Ministro de Educación, al general Vascones, denunció que el general Duran Arcentales asumiría el poder "en las próximas horas", sólo formando parte de una "junta de generales".

Vascones manifestó que se oponía a la asunción de Durán por considerar que este era un "elemento perjudicial para los intereses del país, y hombre extremista e intolerante".

Posteriormente, hubo una verdadera conmoción cuando Vascones reveló que a raíz de su pronunciamiento adverso a Durán Arcentales, había sido solicitada su baja de las fuerzas armadas.

Anoche, pocas horas antes del cambio de gobierno, Vascones abandonó su domicilio y se dijo que había pasado a la clandestinidad, donde podría encabezar o formar parte de un movimiento adverso al nuevo régimen. Sin embargo, al promediar el día, el general Vascones apareció en una localidad del sur del país y toda la versión perdió su base.

En distintos medios, se había destacado el hecho de que Rodríguez Lara entregará el poder en forma voluntaria y el que los tres militares integrantes del consejo superior de gobierno son hombres que comparten su línea política.

Como prueba de la naturaleza pacífica del cambio, se indica, además, que contrariamente a las primeras versiones, que situaban al ex presidente Rodríguez Lara en viaje inmediato a la República Dominicana, éste permanecerá indefinidamente en el país.

### Versión sobre divergencias

**QUITO**, 11 (Télam-Reuter-Latín). - Los generales que se hicieron cargo del gobierno ecuatoriano tras la renuncia del jefe de Estado, general Guillermo Rodríguez Lara, permanecieron ocultos por más de 12 horas después de la asunción del poder, mientras cundían versiones sobre divergencias entre ellos, dijeron fuentes informadas.

Una multitud aguardaba en la Plaza de la Independencia en las primeras horas de la tarde que la junta militar hiciera su primera aparición pública, tomando así posesión formal del palacio presidencial.

Mientras tanto, los comandantes de las tres fuerzas armadas, que tomaron el gobierno del general Rodríguez Lara esta madrugada, discutían su futura actuación y la integración del nuevo gabinete en el Ministerio de Defensa, según fuentes autorizadas.

Hasta las últimas horas de esta tarde no se conocían noticias sobre disturbios en el país.

**El rey Juan Carlos I, el prnícipe Felipe y la reina Sofía de España agradecen los aplausos de los espectadores que colmaron las instalaciones del Estadio Manzanares, para asistir al partido que sostuvieron los tradicionales rivales del fútbol español, Atlético de Madrid y Real Madrid, y que terminó con el triunfo del primero por uno a cero.** (Radiofoto de UPI).

# Hubo más expresiones de protesta en España

## Alrededor de 30 líderes huelguistas fueron detenidos

**MADRID**, 11 (UPI). — Varias personas resultaron lesionadas cuando cientos de individuos que participaban en una manifestación de protesta, se volcaron en un mercado para huir de la policía.

Numerosos puestos de venta fueron derribados en el mercado y varias personas resultaron lesionadas como consecuencia del pánico que cundió en el lugar. La policía se abstuvo, sin embargo, de recurrir a medidas represivas.

Se trata de una de tantas manifestaciones y huelgas que han ocurrido últimamente en Madrid, y que han paralizado parte de sus barrios industriales.

La policía ha detenido a unos 300 líderes huelguistas, según se informó.

Aunque las protestas y los paros están dirigidos a obtener aumentos salariales, su tono resulta esencialmente político. Las huelgas son ilegales en España, aunque el nuevo gobierno ha prometido reformar las leyes que las prohíben. En fuentes del gobierno se ha dicho que los paros y las manifestaciones son inspiradas principalmente por los comunistas.

En una manifestación por la Gran Vía participaron alrededor de 4.000 izquierdistas que pedían libertad sindical, amnistía para los presos políticos y aumentos salariales. Muchos de los manifestantes daban el saludo con la mano empuñada en alto.

El diario oficialista "Arriba" señala que esa marcha fue un espectáculo que nunca se había visto en España desde que terminó la guerra civil. La policía se mostró indiferente durante media hora y luego pidió a los manifestantes que se dispersaran, deteniendo a varios de los que se negaron a obedecer. Pero no hubo actos de violencia.

Casi al mismo tiempo, la policía recurrió a los gases lacrimógenos y a sus garrotes para contener otra manifestación, en el barrio industrial de Getafe, en el que la mayoría de las fábricas se encuentran cerradas por huelgas.

En fuentes laboristas se dijo que la mayoría de los líderes huelguistas que cayeron en poder de la policía fueron detenidos en sus propias casas después de la medianoche. Entre ellos figuraban varios líderes del paro en el servicio de trenes subterráneos de Madrid, que terminó ayer.

Las fábricas cerradas por problemas laborales son las de Automóviles Chrysler y varias plantas de la compañía ITT-Standard. Con estos cierres, sube a más de 30.000 el número de trabajadores que se encuentran ociosos en Madrid.

En Pamplona, 4.000 trabajadores marcharon ayer para protestar contra una disposición que prácticamente les ha congelado los salarios. Hubo actos de protesta en varias ciudades vascas y, en Barcelona, 3.000 trabajadores del teléfono están pidiendo aumentos salariales y amenazando con trastornar el servicio.

En la población andaluza de Lebrija, las esposas de 25 trabajadores que se han quedado cesantes, penetraron en una iglesia y usaron un altoparlante para dar a conocer sus quejas, hasta que la policía les interrumpió la fuerza eléctrica para silenciarlas.

# Se amotinaron más de 300 reclusos en Bahía Blanca

## Tienen en su poder a 10 rehenes de la guardia interna y reclaman mejores condiciones de vida

**BAHIA BLANCA**, 11, (NA). Más de trescientos reclusos, que mantienen en su poder a 10 rehenes de la guardia interna del penal, se mantenían amotinados esta noche en la Unidad Carcelaria Nº 4, de esta ciudad, en reclamo por mejoras de sus condiciones de vida y como exigencia para que renuncien las actuales autoridades del establecimiento.

El levantamiento de los reclusos estalló a las 16, poco después de haber concluido el horario de visita de familiares al penal.

Las autoridades del penal requirieron de inmediato la presencia de todo el personal de servicio de la penitenciaría a través de comunicaciones por la radiofonía local.

Simultáneamente fuerzas del Ejército pertenecientes al Batallón de Comunicaciones 181 y de las policías Provincial y Federal, rodeaban el establecimiento carcelario número 4 ubicado en Villa Floresta, a pocas cuadras del asiento del Comando del Quinto Cuerpo de Ejército.

Al cabo de una hora, luego de que los oficiales a cuyo mando estaban las tropas militares y federales mantuvieran una entrevista con el director de la cárcel, prefecto Juan Seijas, abandonaron el lugar.

Desde ese momento, la tarea de custodia en la zona quedó a cargo exclusivo de efectivos del cuerpo de Infantería de la policía bonaerense.

La población del penal asciende a unos 397 detenidos y se sabe que casi un centenar de detenidos no se plegó al amotinamiento, entre ellos todos los presos políticos y las 15 mujeres que ocupan un pabellón especial.

De esas 15, varias mujeres están acusadas de desarrollar actividades subversivas.

Pudo saberse que tampoco se habían plegado al movimiento rebelde algunos de los presos de buena conducta que realizan trabajos en los talleres del penal.

Por la noche, representantes de los rebeldes se reunieron con las autoridades del penal para solicitar mejor comida y cambio en el trato por parte de los guardianes.

También pidieron el remplazo de las autoridades actuales del establecimiento.

Las conversaciones, según se supo, resultaron infructuosas y los sublevados se mantuvieron en su posición, sin dejar en libertad a ninguno de los rehenes que tienen en su poder.

Voceros autorizados hicieron saber que los problemas económicos que afronta la unidad carcelaria están originados en el gobierno provincial, ya que los últimos presupuestos que se les hacen llegar resultan insuficientes para intentar mejorar la alimentación de la población del penal.

### Se iniciaron negociaciones

**BAHIA BLANCA**, 11 (NA). — Una negociación que podría poner fin al motín de presos ocurrido en la unidad carcelaria número cuatro de esta ciudad se hallaba en curso esta noche.

Las autoridades del establecimiento aprobaron un petitorio presentado por los protagonistas del movimiento, quienes a su vez prometieron para las 0.30 horas del lunes, una decisión con respecto a los rehenes.

Sobre la medianoche, se consideraba probable que los rehenes fueran liberados, si es que los amotinados obtenían suficientes garantías en el sentido de que no se adoptarán represalias.

Varios periodistas visitaron esta noche el interior del penal, para apreciar las condiciones en que se encuentran los internos.

En el curso de esa recorrida, supieron que los 37 detenidos allí por actividades extremistas no han participado en el movimiento de rebelión.

# Líbano

(Viene de la Pág. 1ª)

to no cumpliera su promesa de escoltar los camiones con suministros.

Los guerrilleros palestinos, que aún no han entrado en acción cuentan con miles de efectivos en varios de los campamentos alrededor de Beirut.

En los combates de hoy, las fuerzas de los cristianos avanzaron por el Este y el Sudeste hasta el distrito musulmán de Kalaat Al-Bisseinat, continuando el fuego de morteros y cohetes durante todo el día.

Entre los que resultaron heridos hoy figuró un fotógrafo de United Press International, Varouj Mavelian, que recibió dos tiros en la pierna derecha mientras cubra la lucha desde el bando izquierdista.

La lucha era también intensa en las estratégicas intersecciones que unen a las dos mitades de esta capital.

Por otra parte, el gabinete se encuentra desorganizado, pues los ministros cristianos y los musulmanes no se hablan para nada, con lo que se hace imposible llegar a un acuerdo para concertar otra tregua. "El gobierno ha dejado de existir para todo fin práctico", afirmó una fuente allegada al primer ministro, Rashid Karami.

### Ultimatum del Ejército

**BEIRUT**, 11, (UPI). — El mando militar libanés dio hoy un ultimátum de 12 horas a un grupo de guerrilleros palestinos para que entreguen diez tanques del Ejército que escoltaban un convoy de camiones con provisiones y que cayeron en manos de los combatientes referidos en las inmediaciones de Beirut.

El mando militar anunció que, si vencido ese plazo, no entregaban los tanques con su personal militar el Ejército entraría en acción para recuperarlos.

El convoy de camiones con los tanques se dirigía a los campamentos de refugiados de Tal Zaatar y Jir al Pasha, que se encuentran sin provisiones por estar sitiados por milicianos cristianos desde hace ocho días.

El convoy y los tanques fueron asaltados por unos 500 guerrilleros que abrieron fuego con sus armas, hiriendo a dos soldados y al comandante de los tanques.

## Falleció una mujer de 125 años en Chile

**OVALLE** (Chile), 11. (UPI). — Una anciana que, según sus familiares, tenía 125 años de edad, falleció recientemente en la vecina localidad de Barraza, 400 kilómetros al norte de Santiago.

La anciana María Rosa Cortes falleció la semana pasada, según relató su nieto Juan Rivera Cortes, al corresponsal del diario El Mercurio.

Rivera Cortes dijo que su abuela vivía en forma normal y, hasta que la sorprendió la muerte, "disfrutó de una vejez tranquila".

## Llegaron ayer a Mar del Plata 24 mil turistas

**MAR DEL PLATA**, 11, (Télam). — Continúa siendo incesante la llegada de turistas a este balneario, según lo confirman las cifras suministradas por la policía caminera y las oficinas de las empresas de ferrocarril y de la aviación.

En las últimas 24 horas llegaron a esta ciudad 24 mil veraneantes que utilizaron 3.198 automóviles, 92 micros, 12 trenes y 7 aviones.

La mayoría de los hoteles importantes de la ciudad se encuentran con su capacidad de alojamiento colmada, ocurriendo lo mismo con los establecimiento de menor categoría que están trabajando a pleno.

# Las divergencias en materia de salarios y la misión a Caracas

**BUENOS AIRES**, 11 (NA). — En esta semana debe definirse el incremento salarial que se otorgará a todos los trabajadores desde el primer día del año. Al comenzar la semana, mañana mismo, la comisión especial de representantes oficiales y de la CGT estudiará los puntos de divergencia entre la dos posiciones conocidas y aconsejará una solución, a más tardar el viernes venidero, esto es: al concluir la misma semana. Tiene un plazo perentorio, por consiguiente, ese grupo de trabajo para encontrar la fórmula de avenimiento y definir el camino a seguir en la promulgación de la bonificación que debe compensar de la caída del salario real. Mientras tanto, en el otro vértice del continente latinoamericano, el ministro de Economía definirá los términos de la colaboración comercial y financiera que se prestarán mutuamente la Argentina y Venezuela, anunciando, al mismo tiempo, el primer empréstito entre dos naciones de la misma zona geográfica continental.

### El salario real

Así como en la primera semana completa del año 1976, el axamen de la evolución del costo de vida fue el tema principal de discusión, a punto tal que sirvió para enfrentar a la conducción sindical con la económica, ese tema, agregado al establecimiento del principio de corrección salarial, mostrará que de las divergencias se puede llegar al borde de la ruptura entre los ministerios de Economía y de Trabajo. Las dos carteras del mismo gabinete ya han mostrado criterios opuestos en la evaluación de una misma situación emergente del salario y ello acerca peligrosamente las divergencias que derivan de ese factor a escarceos de plena beligerancia. Los antecedentes inmediatos ilustran acabadamente sobre los puntos de colisión que se han presentado a la superficie cuando los ministros de Economía, doctor Antonio F. Cafiero, y de Trabajo Carlos Ruckauf, deben proponer soluciones para una misma cuestión.

Las colisiones fueron particularmente violentas el jueves pasado en oportunidad de analizarse la caída del salario real en los dos meses últimos de 1975. Ellas fueron la consecuencia de divergencias fundamentales sobre tres puntos de vista, que fueron: a) la verdadera dimensión del crecimiento del costo de vida en esos dos meses. El Instituto de Estadística y Censos sobre la base de cómputos establecidos para los consumos de 1960, que solamente se actualizan desbrozándolas de los incrementos estacionales, estableció que en noviembre el costo de la vida creció un 8 por ciento y 11,5 por ciento en diciembre. Ambos sumados, no alcanzan al 20 por ciento, en conjunto. Pero la cuestión se complicó cuando el secretario general de la CGT, Casildo Herreras, desconoció el valor de las estadísticas oficiales, admitiendo, al mismo tiempo que los precios que se computan para prepararlas no son los mismos que rigen en el mercado. En resumen: mientras el gobierno estima el crecimiento del costo de vida en cerca del 20 por ciento, la CGT lo estima más elevado.

B) De este primer punto de vista divergente deriva el otro pues según sea el porcentaje de crecimiento del costo de vida, dependerá el monto del aumento a dispensarse a los trabajadores. En este aspecto, se conocen los límites de los dos criterios.

La CGT, en opinión con la que se identifica fervorosamente el ministro de Trabajo, estima que el aumento salarial debe ser superior al 10 por ciento.

El ministro de Economía lo calcula no superior al 4 por ciento. En resumen: más del 10 o menos del 4 es una diferencia demasiado elevada para resolverla entre las partes que disputan, y

C) La real incidencia del aumento de los 150.000 pesos viejos en noviembre en la preservación del salario real. En este aspecto, la posición del ministro de Economía no aparece clara. En declaraciones formuladas en noviembre pasado, a poco de concluido el acuerdo con la CGT y la CGE, Cafiero estimó en un 19 por ciento ese aumento sobre los sueldos más bajos.

Pero, al mismo tiempo, indicó en aquella oportunidad que esa diferencia taponapa la brecha abierta en el salario real por la carestía hasta el 31 de octubre. Y agregaba entonces: si alguna diferencia queda en favor del salario, la tendremos en cuenta cuando se realice la revisión de enero. Ahora entiende que todo el 19 por ciento se vuelca en favor del salario en la postrimería del año, lo que se contradice con aquella posición. Los dirigentes sindicales, por su parte, reducen al 14 por ciento la incidencia real del aumento y lo vuelcan totalmente sobre el período anterior al 31 de octubre, coincidiendo con la primera posición del doctor Cafiero. Fuera de la divergencia sobre el valor exacto del crecimiento del costo de la vida, esta es la principal diferencia, por cuanto de ella deriva la corrección indispensable.

### Los términos del debate

Las dos representaciones han sido designadas, de modo que mañana constituirán el grupo de trabajo que iniciará los estudios definitivos bajo la dirección del veterano técnico Arnaldo Campanao. El viernes, por otra parte, debe dar su veredicto de modo de entregarlo al ministro de Economía, quien el día antes espera encontrarse nuevamente en esta capital. Las deliberaciones se desarrollarán casi íntegramente en el Ministerio de Economía, aunque se ha buscado restarle trascendencia pública, manteniendo en reserva no sólo el nombre de los componentes, sino también el lugar y la hora de la reunión. De cualquier manera, los salones ocultos que la Secretaría de Hacienda tiene reservados para estas emergencias, facilitan el éxito del propósito.

La naturaleza de la disputa y la enconada defensa que cada grupo hace de su criterio, autoriza a suponer que la comisión no podrá cumplir su cometido más que con la presentación de alternativas o señalando los caminos lógicos y normales que pueden seguirse. La determinación final corresponderá, por lo tanto, al P. E., quien deberá sancionar la corrección salarial como árbitro supremo de los dos sectores que confluyen en el gobierno, pues no existen indicios de que puede resurgir el Acta de Concertación.

No obstante, debe tenerse en cuenta que los dirigentes sindicales han planteado la conveniencia de citar a una representación empresaria, pues, de lo contrario, el mismo gobierno que disponga el aumento debería otorgar la fuente de financiación inmediatamente o conceder las franquicias indispensables para que las empresas la alcancen. Sería éste, pues, el último punto a resolver en el curso de la deliberación de esta semana: quién asumirá la representación patronal.

### La gestión en Venezuela

El doctor Cafiero no estará ajeno, durante los primeros días de la semana, a los avatares del difícil trance en que lo coloca nuevamente la inflación.

Lleva en su representación y en el mismo avión presidencial al secretario general de las 62 Organizaciones, Lorenzo Miguel y a los miembros del consejo directivo de la CGT, Maximiano Castillo y José G. Báez, este último, a la vez, vicepresidente segundo del Movimiento Nacional Justicialista. Junto a ellos y desde tan distante escenario, puede seguir el curso de las negociaciones y resolver, teniendo tan cerca a tan esclarecidos representantes, los puntos de mayor fricción que se presenten en el debate secreto.

Ello acontecerá, sin duda, en los pocos momentos libres que le dejará la negociación en profundidad que espera alcanzar en Venezuela.

El punto básico de su gestión será obtener un empréstito po 50 millones de dólares de la abundantes reservas petroler que ha acumulado el gobiern de la nación latinoamerican mediante el incremento de pre cio de los hidrocarburos.

Cafiero ofrecerá, en cambi la colocación de bonos externo de la serie de 200 millones d dólares, que ha autorizado re cientemente la Presidente de Nación.

Pero la negociación tie otros perfiles de mayor impo tancia, pues se buscará en el la venta efectiva de producció argentina más que la obtenci de dólares que, a la corta o la larga, habrá que devolve El primordial objetivo de el será colocar importantes rem sas de carne vacuna y obten la venta de equipos y maqu narias.

Las gestiones en los dos se tidos se encuentran encamin das con éxito bajo la infatig ble dirección del consejero c mercial Jorge Biaboi, quien l podido conciliar los interes de los dos gobiernos en esca tiempo de negociación.

El resultado de esos ente dimientos se conocerá en transcurso de la semana, pe los lazos comerciales que ya han establecido perdurará durante siglos, lo que asegu la continuidad de una corrie te comercial hacia el Pacífic que es el gran objetivo de política económica actual.


Cifra: sólo pague por los cálculos que necesita.

cicero publicidad

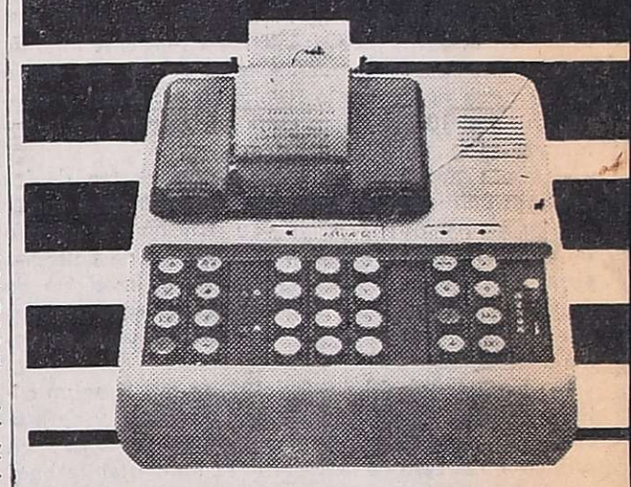

Su distribuidor cifra

MARIAS Y CASETTI S.R.L. - San Martín 483 - Tel. 92031
FEMENIA Y CIA. 9 de Julio 1087
M. PEÑA LOPEZ Y CIA. SR 9 de Julio 1060
DOMINGO DOLCE Avda. Maipú 998

Es un producto de Fate División Electrónica.



inos aguinaldo

INSTITUTO NACIONAL DE OBRAS SOCIALES

vence el 15 de enero

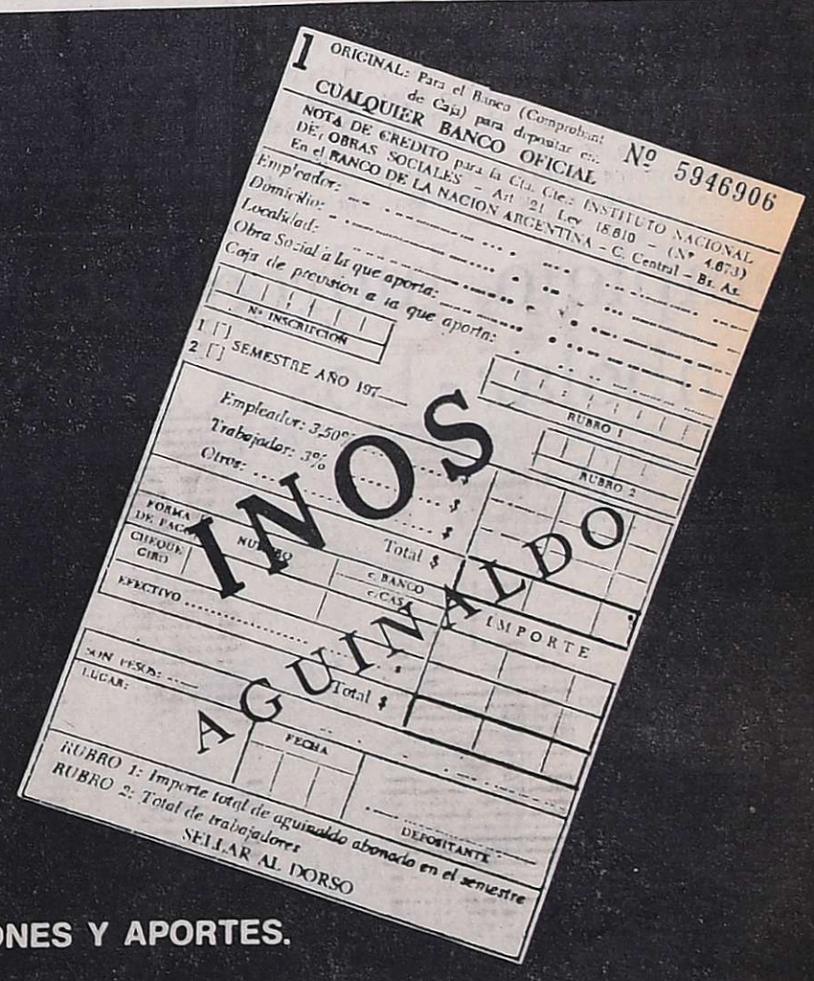


SEÑOR EMPLEADOR:
CUMPLA Y DEPOSITE EN TERMINO LAS CONTRIBUCIONES Y APORTES.

Cumpla con los términos del Decreto Ley 18.610/70 de Obras Sociales y tenga en cuenta las siguientes recomendaciones:

- Los porcentajes deben ser aplicados sobre el total del aguinaldo abonado.
- Use únicamente las boletas numeradas del INOS donde se establece como contribución del empleador el 3,50 %. aporte del trabajador 3,00 %; total 6,50 %.
- Pídalas en cualquier Banco Oficial. Utilice tantas boletas de depósito como sean las ex-Cajas de Previsión a las que usted aporta. Consigne indefectiblemente el importe total del aguinaldo abonado al personal comprendido en cada una de ellas, y la cantidad de trabajadores correspondiente.
- Coloque el nombre de la ex-Caja de Previsión y el número de inscripción correspondiente. Con esto, evitará ser intimado.

Informes: INSTITUTO NACIONAL DE OBRAS SOCIALES - Gerencia de Recaudaciones.
Cerrito 836 - piso 1º - Capital Federal.

MBS
MINISTERIO DE BIENESTAR SOCIAL
Secretaría de Estado de Seguridad Social

Télam

**LOS ANDES**
Fundado el 20 de Octubre de 1882 por el Dr. Adolfo Calle
Directoras:
Carmen Usandivaras de Calle
Elcira Videla de Schiappa de Azevedo
MENDOZA, LUNES 12 DE ENERO DE 1976

# Manejo administrativo de la Maternidad

En busca de antecedentes que pudieran aclarar el panorama referente a deficiencias presentes en la Maternidad José Federico Moreno del Hospital Emilio Civit, pudimos llegar a determinar que los profesionales especializados hacen una referencia especial a algunos aspectos de la Ley de Carrera Médica y la señalan como un obstáculo a la búsqueda de soluciones de fondo. Esta posición mantiene una aparente contradicción con las ventajas destacadas en distintas oportunidades sobre los lineamientos generales de aquel instrumento legal, elogiado especialmente en el ámbito de la actividad médico-gremial.

Es interesante por ese motivo hacer un análisis de la posición asumida desde hace muchos años por los médicos obstetras y que hasta el presente no ha tenido la deseable repercusión. Especialmente resulta de interés en los actuales momentos, en que el tema ha vuelto a colocarse sobre el tapete a raíz de denuncias recibidas en los medios de información y que rápidamente tomaron estado público. Es posible que observado el panorama desde un plano de mesura y con espíritu analítico, sea factible conseguir los correctivos reclamados.

El problema fundamental reside en la circunstancia de que —por imperio de la Ley de Carrera Médica— la única Maternidad a cargo del Estado en el Gran Mendoza no logra alcanzar la unidad que facilite su manejo administrativo. Esto equivale a decir que esa dependencia sanitaria como integrante del complejo hospitalario, no puede tener una dirección única a cargo de un especialista designado por concurso. Actualmente es el subdirector del Hospital Emilio Civit el que cumple esas funciones, pero su permanencia está condicionada a la duración del mandato que generalmente finaliza cuando se producen cambios en el Ministerio de Bienestar Social.

Los médicos de la especialidad esgrimen argumentos para señalar la inconveniencia de este sistema en el caso específico de la Maternidad, sin aceptar que en otros servicios tiene evidentes ventajas. En primer término, destacan la circunstancia especial que asiste a la madre embarazada para su internación en el sentido de que su tratamiento se mantiene en un 90 por ciento de los casos dentro de lo fisiológico o normal y solamente en el 10 por ciento entra en la esfera de la patología.

Ello significa en la práctica que, dentro de los procesos normales, la Maternidad también debe contar con los elementos necesarios a su atención y el número de camas no está limitado a la aparición de dolencias especiales. Tiene, además, el carácter de medicina de urgencia con las características especiales determinadas por la situación que afecta a dos seres humanos en forma simultánea.

En el capítulo XV, artículo 27, se mantiene un criterio limitante respecto al número de camas y de profesionales encargados de los distintos servicios. En cambio, en el caso de la Maternidad no existen razones señaladas por los organismos técnicos del país o extranjeros —se asegura— que aconsejen esa limitación, debiendo preverse esas necesidades de acuerdo a la comunidad a la que sirven.

Se sostiene la necesidad de hacer esta reparación previa de la ley vigente, como requisito indispensable para procurar un ordenamiento más racional en el manejo del servicio. Ese procedimiento permitirá unificar las cinco salas dispersas —con direcciones no relacionadas entre sí— bajo un control permanente.

Esta posición de los profesionales especialistas puede ser discutible desde puntos de vista ubicados en otras ramas de la medicina, con razonamientos que es preciso cotejar. Lo que no puede ocurrir es dejar la cuestión librada al azar y permitir la aparición de nuevos inconvenientes para la población que recurre a la Maternidad. Un estudio profundo del planteo —realizado ya hace mucho tiempo— podría llevar a conclusiones que redunden en beneficio directo de quienes se sienten ahora afectados por una atención deficiente.

## El uranio en el mundo y el país

# Destacada significación de los yacimientos mendocinos

NOTA III

El yacimiento uranífero de Tigre II, en San Rafael.

En la década del 50, la Comisión Nacional de Energía Atómica inició las tareas de prospección radiométrica en Mendoza, al descubrir uranio asociado al cobre en la mina Cerro Miranno, ubicado a unos 40 kilómetros al sur de la Villa de Malargüe.

Con ese paso vital para el desarrollo de la industria del uranio en la Argentina, se certificaba la existencia de un distrito cupro-uranífero, con un gran número de manifestaciones, emplazados en los depósitos Cretácico Diamantinos, que afloran en el anticlinal de Malargüe.

El distrito Malargüe se ubica en el faldeo oriental de la Cordillera de los Andes, a 300 kilómetros al sur de la ciudad de Mendoza. Su altura oscila en los 2.000 a 2.500 metros sobre el nivel del mar y cuenta con acceso excepcional. El clima de la zona es continental.

### Manifestaciones nucleares
### Mina nuclear "Huelmul"

Las tareas de prospección mediante radiometría, aérea y terrestre y los trabajos posteriores de exploración minera, permitieron señalar en esta estructura la presencia de unas 20 manifestaciones. Entre ellas: Ceros Miranno, Rosas y Orryco.

La mina nuclear Huemul, constituye el principal depósito, descubierto, uranífero de la estructura Pampa Amarilla. A los efectos de su exploración - explotación, fue dividida en 4 sectores; de norte a sur: Sector Huemul; Arroyo Seco, Agua Botada y Las Vegas.

En el sector Huemul y Agua Botada se han desarrollado los principales laboreos de exploración - explotación.

A la fecha se han concretado estudios integrales de investigación geológica, planos sistemáticos de exploración y preparación minera, mediante laboreos subterráneos —más de 7.000 metros de galerías, chiflones, chimeneas, y perforaciones— unas 250 sondeos con un total de 20.000 metros— y tareas de explotación.

Los resultados de estos trabajos permitieron establecer una reserva de mineral de cobre-uranio que avaló técnica y económicamente la erección de una planta de tratamiento hidrometalúrgico en Malargüe, donde actualmente se procesa el mineral.

En el yacimiento se cuenta con campamentos para el personal profesional que dirige la explotación y control geológico del criadero, para el personal de infraestructura técnico-administrativo y de mina, totalizando un equipo de trabajo de aproximadamente 150 agentes.

Las instalaciones mineras son adecuadas y están preparadas para las necesidades de los trabajos por desarrollar.

Según una estimación concretada en el último bimestre de 1975, el mineral extraído de Mina Huemul es de 151.644 toneladas, las cuales contienen 273.266 kilogramos de fino como óxido de uranio. Las reservas del yacimiento están calculadas en unas 26.000 toneladas de mineral, que con el actual ritmo de trabajo serán extraídas en unos 30 meses aproximadamente.

### Distrito minero Sierra Pintada

La aplicación de modernas técnicas de prospección área sobre la base de una evaluación actualizada de la constitución geológica del área y la interpretación de pequeñas manifestaciones uraníferas conocidas desde 1958 y el escaso interés económico individual, permitieron a la Comisión Nacional de Energía Atómica el descubrimiento de importantes yacimientos de uranio en Sierra Pintada, ubicada en San Rafael.

La densidad de antecedentes uraníferos conocidos sobre la región, en especial de algunos depósitos menores a los que se asignó un control sedimentario, llevó a realizar un análisis de la información geológica disponible sobre el área y la delimitación de un sector de unos 3.000 kilómetros cuadrados, que por sus características especiales favorece la aplicación de la prospección aérea.

Se programó así, una campaña de vuelos que se desarrolló a una altura entre 45 y 90 metros sobre el terreno. Se utilizó para tales efecto un avión Cessna 180 equipado con un scintillómetro de alta sensibilidad, diseñado y construido por técnicos en electrónica de la Comisión Nacional de Energía Atómica, acoplado a un radioaltímetro, ambos con registradores gráficos; sincronizados con una cámara de fotografiado continuo de posición. El operativo insumió 270 horas efectivas de vuelo.

La elaboración, corrección, y valorización de los registros en función de la altura de vuelo y su interpretación final, permitieron la individualización de un elevado número de anomalías radiactivas, las que en su verificación terrestre rápidamente evidenciaron que un buen número de ellas correspondían a depósitos de uranio de singular importancia.

La casi totalidad de los nuevos yacimientos se alojan en areniscas de la formación Cochicó, en Sierras de Las Peñas, Arroyo del Tigre, Cuesta de los Terneros, Los Mesones y El Nihuil.

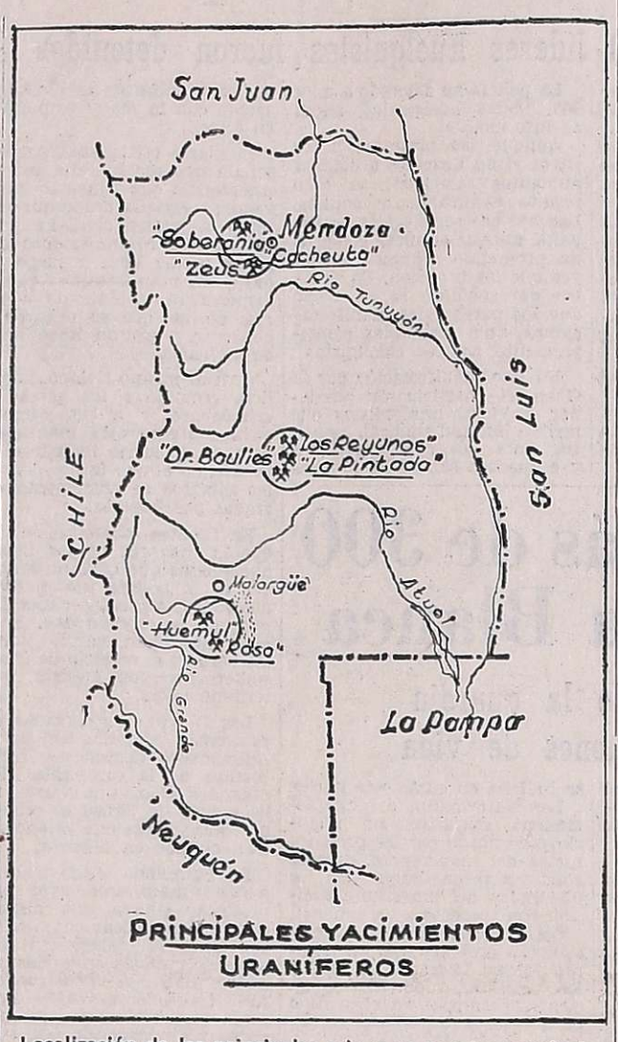


Localización de las principales minas en nuestra provincia.

Los primeros reconocimientos en el terreno permitieron identificar una docena de yacimientos a lo largo del curso medio del Arroyo del Tigre, denominado "Tigre I", "Tigre II", "Media Luna I", "Media Luna II"; "Media Luna III", "La Ollada", "La Caverna", "La Terraza", etc., los que por sus características más favorables y facilidades de acceso, están siendo objeto de un profundo estudio para su explotación integral. Tigre III es el que posee mayores posibilidades.

### Yacimientos de uranio en el área del Arroyo del Tigre

La mineralización del principal distrito se ubica al oeste del Cerro Bola, desde los Reyunos hasta el pie de la Cuesta de los Terneros, en un amplio arco de unos 25 kilómetros de desarrollo que tendría por centro dicho cerro.

La constelación más densa de cuerpos mineralizados en el Arroyo del Tigre, denominada manifestación nuclear "Doctor Baulies", en homenaje al distinguido geólogo y directivo de la Comisión Nacional de Energía Atómica, y su continuación hacia el norte en La Terraza, parecen responder a un tipo control sedimentario.

En la mineralización uranínita y uranófano cuyo posible origen se vincula a la lixiviación del uranio, se han individualizado varios niveles preferenciales portadores, los que pueden integrar espesos útiles desde 3 hasta el orden de 15 metros. Las leyes medias fluctúan desde 0,15 a 0,20% de óxido de uranio, en los niveles más ricos 0,10 a 0,12% de óxido de uranio, si se consideran los espesores útiles totales citados.

La exploración física cumplida hasta el quinto bimestre de 1975 —150 metros de labores subterráneas y 50.000 metros de perforaciones— documentan una continuidad de la mineralización en los sectores denominados "Tigre I", "Tigre III" y "La Terraza". Se han licitado o se encuentran en trámite otros 13.000 metros de perforaciones.

Una estimación amplia de las reservas razonables aseguradas, factibles de aprovechamiento económico inmediato, haría ascender las mismas a no menos de 12.000 toneladas de óxido de uranio, lo que supone a su excepcional ubicación a vías troncales de comunicación y a la Ciudad de San Rafael —30 kilómetros—, confiere a este Distrito un gran valor.

En la actualidad se han acelerado los estudios para que comience el arranque del mineral a "cielo abierto", para lo cual deberá hacerse una fosa de 2 kilómetros de longitud; 400 metros de ancho y 200 de profundidad.

La amplia zona de Sierra Pintada, el más importante de los yacimientos mendocinos y el país.

## Uranio en Cacheuta y alrededores

El departamento de Luján puede erigirse, de confirmarse las primeras valoraciones en un distrito minero con aporte uranífero.

En la zona de Cacheuta y sus alrededores existen unas 30 manifestaciones de uranio descubiertas por particulares y personal de la Comisión Nacional de Energía Atómica. Entre ellos pueden citarse: Cerro Las Liebres; Primavera y Universo.

# Antecedentes legales de la explotación en nuestra Provincia

La búsqueda, exploración y explotación de los yacimientos de minerales nucleares y aún la producción de concentrados de diversas calidades o grados, es fiscalizada en nuestro país por el Poder Ejecutivo Nacional. Este temperamento es coincidente con el adoptado por la mayoría de los estados que tienen en el seno del suelo la excepcional riqueza que mueve esta industria del siglo XX.

Las disposiciones básicas del decreto ley 22477/56 —hoy ley nacional— y su reglamentación Nº 5.432/57, pueden resumirse en tres puntos sustanciales o básicos.

—Los yacimientos nucleares constituyen bienes privados de la Nación o de las provincias —según sea su ubicación— y solamente pueden ser transferidos al gobierno nacional, quien no puede enajenarlos.

—Las relaciones entre las provincias y la Comisión Nacional de Energía Atómica —única destinataria de los minerales y/o concentrados— se establecen mediante convenios en los que se especifica la participación o bonificación correspondiente a las primeras según el valor de los productos en juego.

—La prospección por minerales nucleares es libre y su explotación y aún concentración puede ser realizada por particulares, mediante contratos con la Comisión Nacional de Energía Atómica. La retribución que perciben los mineros o los concentradores por el producto que entregan, es fijado por la Comisión, en base a los precios internacionales.

La Comisión Nacional de Energía Atómica, con cada una de las provincias donde debe actuar, suscribe acuerdos y convenios para facilitar su desenvolvimiento y presta su apoyo a las actividades locales relacionadas con sus labores específicas. Con la provincia de Mendoza tiene suscriptos varios acuerdos y convenios.

**Convenio celebrado el 21 de diciembre de 1957.** Pone en vigencia en el territorio de la provincia de Mendoza, las disposiciones del decreto ley 22477/56 y su decreto reglamentario 5423/57. Este convenio es aprobado por decreto provincial Nº 6546. Fue rubricado en representación de Mendoza por el interventor federal, doctor Isidoro Busquet y por la Comisión Nacional de Energía Atómica por su presidente, capitán de navío (RE) ingeniero Oscar Armando Quihillalt.

**Agregado del 23 de enero de 1973.** Al convenio anterior, se agregan cuatro cláusulas:

a) Estudio de preinversión de una central nuclear de potencia a instalarse en el territorio de la provincia.

b) Posibilidad de transferencia a la provincia de las instalacioes de Mina Huemul y Fábrica Malargüe, cuando la Comisión Nacional de Energía Atómica deje de operar en las mismas.

c) Entrega a precios promocionales radioisótopos producidos por la Comisión Nacional de Energía Atómica, para ser utilizados por instituciones dependientes del gobierno de Mendoza.

d) Actualización de las regalías que la provincia recibe por los minerales nucleares que se extraen de su territorio.

**Convenio del 6 de mayo de 1974.** El gobernador señor Alberto Martínez Baca, y el presidente de la Comisión Nacional de Energía Atómica, contralmirante Pedro Iraolagoitia, suscriben 4 convenios, que involucra la participación de entes del gobierno de Mendoza en el programa de obras de la CNEA.

Con la Dirección Provincial de Energía para los estudios del proyecto, de línea de alta tensión a instalarse entre la usina Los Coroneles y el Yacimiento "Dr. Baulies".

Con la Dirección Provincial de Hidráulica, para la efectivización de estudios para el desvío del Arroyo El Tigre.

Con la Dirección Provincial de Vialidad para los estudios y proyestos y llamado a licitación del camino de acceso al Yacimiento "Dr. Baulies".

Con la Dirección Provincial de Geodesia y Catastro, para el relevamiento aerofotogramétrico de la zona del yacimiento "Dr. Baulies", como base para el proyecto a elaborar por la Dirección Provincial de Hidráulica.

# Complejo hidroeléctrico El Tambolar - Los Caracoles

Un importante aprovechamiento hidroeléctrico, que beneficiará a la región de Cuyo y particularmente a la provincia de San Juan, ejecutará Agua y Energía en el tramo medio del río San Juan, a la altura de los kilómetros 52 y 75 de la ruta Nº 20 que une la ciudad capital con Calingasta.

Por ser el río San Juan el más caudaloso de la provincia, con un módulo de 64 metros cúbicos por segundo, y por las características de la demanda del gran mercado nacional, interconectado, se orientaron los estudios hacia un aprovechamiento de fuerte potencia instalada capaz de producir la energía necesaria para satisfacer la demanda en los periodos de mayor consumo del sistema.

El complejo hidroeléctrico, que se compone de dos grandes obras, "El Tambolar" y "Los Caracoles", permitirá al sistema disponer de una potencia instalada del orden de los 325 mil kilovatios, cifra que representará aproximadamente una generación de 850 millones de kilovatios hora anuales. Esta generación significa el 92% de la generación hidráulica de todo Cuyo, y la potencia instalada representa el 722% de la potencia instalada actual de San Juan.

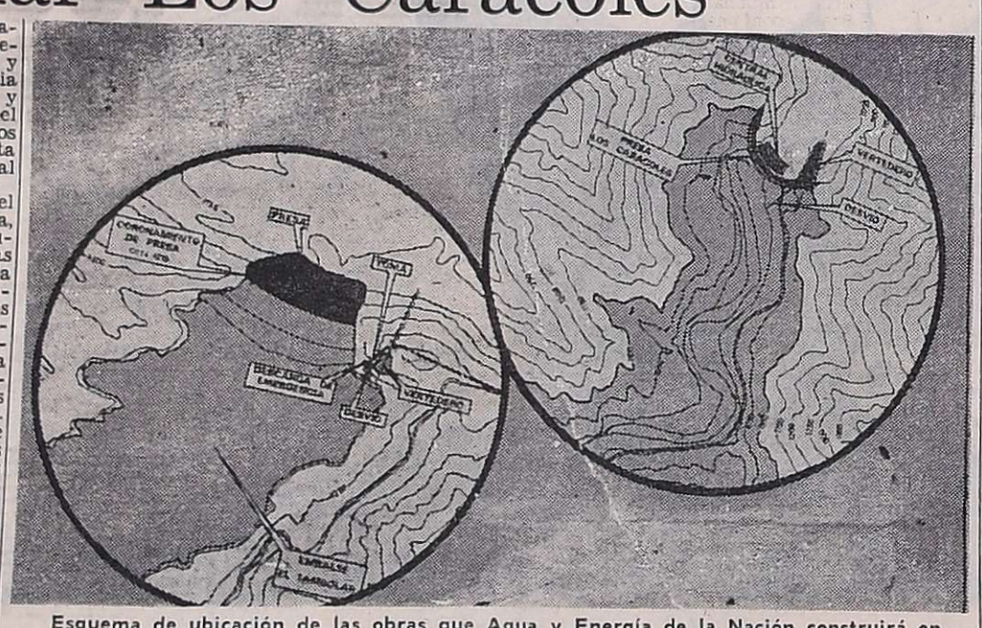


Esquema de ubicación de las obras que Agua y Energía de la Nación construirá en San Juan.

### El Tambolar

Será una obra con fines energéticos. La presa de materiales sueltos, con una altura de 80 metros desde el lecho del río, originará un embalse de 490 hectómetros cúbicos de capacidad, lo que determinará una modificación en el paisaje de la zona, incorporando a la belleza natural del lugar el conjunto creado por el hombre con la aplicación de la moderna tecnología actual, con lo que se logrará también revertir la economía zonal, diversificando cultivos e industrias. Además será una importante fuente de trabajo ya que absorberá gran mano de obra.

Aguas abajo de la presa se emplazará la central hidroeléctrica, que será de tipo de caverna, con una potencia de 152.000 kilovatios, y con una producción anual de 345 millones de kilovatios. La energía será suministrada por dos turbinas Francis de eje vertical.

### Los Caracoles

A 23 kilómetros aguas abajo de El Tambolar, a la altura donde el río Sasso vuelca sus aguas al curso del San Juan, se emplazará la presa Los Caracoles. Será de tipo en arco con doble curvatura. Presenta una planta curva en la cara de aguas arriba que además de resistir parte de la presión del embalse por su propio peso, obtiene en gran medida su estabilidad transmitiendo el resto de la presión hidráulica, por la acción en arco, a las paredes del cañón. La acción de los esfuerzos del arco se transmiten al macizo rocoso de ambas márgenes mediante sendos estribos de hormigón armado de tipo gravedad. Estos estribos también cumplen la función de ubicar los vertederos de crecidas.

La presa Los Caracoles tendrá una altura estructural de 170 metros, contada ésta desde el punto más bajo en el área excavada de la fundación.

La cota de máximo embalse estimado es de 1.100, con una reserva líquida de 461 hectómetros cúbicos. Dispondrá de un salto aproximado de 127 metros, con un caudal a turbinar de 200 metros cúbicos por segundo. Está prevista la central para una potencia de 213 mil kilovatios. La energía que producirá en 2.297 horas al año en funcionamiento será de 488 millones de kilovatios hora anuales. La central se ubicará en el pie de la presa, y estará integrada por dos turbinas tipo Francis de eje vertical.

En el aprovechamiento El Tambolar, luego de evaluadas varias alternativas se adoptó la solución de utilizar el túnel del vertedero como parte del desvío del río. Para ello se intercepta al cauce con un túnel de aproximadamente 100 metros de longitud en acción policéntrica con un módulo de 7,50 metros, el cual se inicia con la obra de embocadura con solera a cota 1.136,50 metros sobre el nivel del mar. El diseño hidráulico del mismo se ha determinado para poder evacuar una crecida de recurrencia 1:60 años, cuyo pico de crecida es de 800 metros cúbicos por segundo.

El túnel será de perfil estricto frontal, con eje curvo de 70 metros de radio, cuyo umbral está a cota 1.206 metros sobre nivel del mar, con tirante máximo de 6,70 metros. La descarga se realizará en túnel de sección circular variable, de 15 a 12 metros de diámetro, con funcionamiento a presión.

### Toma y túnel de conducción

Estas obras se ubican en el macizo de caliza de margen derecha del río. Las obras se han dimensionado para erogar un caudal de 200 metros cúbicos por segundo, y su sección circular irá revestida en hormigón en la totalidad de su desarrollo. La elección de la traza del túnel ha sido condicionada a la necesidad de que el mismo se mantenga en el ambiente de las calizas con suficiente tapada vertical y lateral para colaborar en la absorción de los esfuerzos que le transmite la presión del agua en la conducción.

En el aprovechamiento Los Caracoles, el conjunto de obras está integrado por una presa de hormigón en arco de doble curvatura; vertedero evacuador de crecidas; desvío del río; ataguías, toma a central, y central hidráulica propiamente dicha.

El vertedero se situará sobre el estribo de margen derecha y tendrá una capacidad de evacuación de hasta 3.080 metros cúbicos por segundo; luego, por medio de un canal de fuga se restituirá las aguas al cauce natural. La traza del túnel se ha diseñado respondiendo a la necesidad de atravesar la quebrada que está aguas arriba de la presa. Para posibilitar un trabajo apropiado y cómodo se construirán dos ataguías, aguas arriba y aguas abajo de la presa Los Caracoles.

Las principales obras de toma de la central se ubican en el mismo cuerpo de la presa.

## Nuevo horario de comercio desde hoy

A partir de hoy entrará en vigencia lo dispuesto por el decreto 2.400, del 30 de setiembre de 1975, por el cual se establece que los sábados no serán laborables para el comercio, desde el 12 de enero hasta el 27 de marzo de 1976.

El mismo decreto señala que para completar la jornada semanal de 44 horas, el horario de salida de los empleados se prorrogará en 15 minutos, y en la tarde en 30 minutos. También especifica que los establecimientos cerrarán sus puertas al acceso al público 15 minutos antes de la hora fijada para el cierre.

# El niño

**Dr. Humberto J. Notti**

LOS ANDES se ha ocupado en estos días sobre las condiciones de nuestra Maternidad "José Federico Moreno que atiende la cuarta parte de los nacimientos de la provincia, y que según la Subsecretaria de Salud Pública "es la mejor equipada de cuantas existen en la provincia, prestándose en ella los servicios de más alta complejidad". La noticia ha sido impactante por lo dramática.

No olvidemos que la mortalidad infantil en la Argentina, que es aproximadamente la que tiene Mendoza, representa una cifra deprimente: 60 por mil, contra 11 por mil que tiene Suecia, vale decir casi 6 veces más.

LOS ANDES se ha ocupado en varias oportunidades de la necesidad imperiosa de construir y habilitar un moderno hospital de niños, que no debemos olvidar fue ofrecido reiteradamente en forma gratuita por la Unión Comercial e Industrial de Mendoza, y que las autoridades han rechazado.

Al leer hoy una vez más a Gabriela Mistral, sublime alma de mujer, encuentro nuevamente sus poderosos y humanos alegatos en favor de los niños:

"Su nombre es hoy".

"Somos culpables de muchos errores y muchas faltas, pero el mayor crimen es abandonar los niños, descuidando la fuente de la vida. Muchas de las cosas que necesitamos pueden esperar. El niño no puede. En estos momentos sus huesos se están formando, su sangre se está produciendo y sus sentidos se están desarrollando. A él no le podemos contestar mañana".

"Su nombre es hoy".

Con motivo de la festividad de los Reyes Magos, tan grata para grandes y niños, considero un momento propicio para llamar a la reflexión a todos los argentinos para que nos ocupemos de los niños desde antes de su nacimiento, para lograr así un Patria y una Humanidad mejores.

Nuestra voz de orden debe ser: ¡Salvemos la infancia!.

## Entidades diversas

**Gran Fraternidad Universal.** — Con motivo de la celebración de la semana de su fundador, el doctor Serge Reynaud de la Ferriere, la institución del epígrafe invitó a una exhibición de gimnasia psico-física y yoga que se realizará hoy a las 10 en la Dirección del Menor (Colonia 20 de Junio) y a la conferencia que a las 20.30 pronunciará la profesora Iris de Tubert en el Salón Auditorio de Radio Nacional (Emilio Civit 460 - Ciudad), sobre el tema "Gran Fraternidad Universal, institución por la paz".

# En diciembre viajaron a Mendoza 62.955 chilenos

El diario "La Razón", de Buenos Aires, insertó en su edición del sábado un cable de la agencia Reuter Latin, fechado en Santiago de Chile, en el que se indica —según datos proporcionados por la policía internacional del vecino país— que 62.955 chilenos viajaron a esta provincia en el mes de diciembre.

Expresa seguidamente el cable: "De acuerdo al informe, el promedio diario fue de 2.000 personas, lo que no tiene precedentes. "La salida de tantos chilenos a la Argentina se debió, fundamentalmente, al cambio de la moneda, altamente favorable, lo que permitió a nuestros compatriotas hacer las compras navideñas a precios inferiores a los que existen en Chile", dijo un funcionario de la policía internacional. Indicó que los medios de transporte a Mendoza se hicieron insuficientes, pero que, no obstante, ello no desanimó a los chilenos. Dijo que muchos de ellos no encontraron medios para regresar a Santiago y contrataron automóviles para trasladarse hasta la aduana argentina de Las Cuevas, cruzando la frontera a pie y desde allí viajaron a dedo".

## Políticas

### Partido Justicialista

**Mesa Permanente de Bases y Núcleos Peronistas de Mendoza.** — Hoy, a las 21, en la sede del partido, Chile 1342, celebrará una reunión especial.

**Lista Verde.** — En Godoy Cruz fueron elegidos los miembros del subcomando departamental de la Lista Verde (Asamblea de Luján) del Partido Justicialista, Gabriel Bloin quedó a cargo de la secretaría administrativa, acompañado por Miguel Sevilla, José Sánchez Martín, Angel Cecconato, Luis Niela, Estela Bianchi, Carlos Mercado, Alfredo Dhodmen y Antonio Pereyra. La lista de asesores quedó integrada con Santiago Silva, Antonio Sevilla, Jorge Hidalgo, Felipe Estalles, Leopoldo Soria, Isabel Argañaráz, Tomás Reyes, Roberto Arce y Andrés Urbina.

El sub comando departamental fijó domicilio en Paso de los Andes 743.

**Guaymallén.** — En reunión de afiliados pertenecientes a unidades básicas de Guaymallén se resolvió invitar a todas las unidades básicas legalmente constituidas y a los afiliados justicialistas del departamento a una reunión que se realizará hoy a las 9.30 en el local de la unidad básica Nº 7 de Villa Nueva López de Gomara 1106, con el objeto de elegir candidatos a integrar el triunvirato justicialista. Se dejó establecido que podrán participar los incluidos en el padrón partidario reconocido por el partido y la Junta Electoral y que para participar de la asamblea será obligación presentar el documento de identidad.

## Inscriben para la Fiesta de la Vendimia

En el local de la Dirección Provincial de Turismo, San Martín 1143, se reciben las inscripciones de aspirantes a actuar en el espectáculo central de la Fiesta de la Vendimia —bailarines, actores, traspuntes, etc.— Los interesados podrán concurrir a esa dependencia los jueves y viernes, de 9 a 13 y de 18 a 21 y los sábados, de 10 a 13 y de 19 a 21, munidos de sus documentos de identidad.

## Conmemoración del Ejército de Los Andes

El 18 de este mes se conmemorará el 159º aniversario de la partida del Ejército de los Andes. Con ese motivo, la Asociación de Damas "Pro Glorias Mendocinas" ha preparado un programa de actos para ese día: a las 11 se oficiará una misa en la basílica de San Francisco y a las 19, en el Museo Histórico "General San Martín" se realizará un acto patriótico - cultural.

Reunión con empresarios y productores de Valle de Uco mantenida por los doctores Pugliese y Suárez.

# Se expuso el problema de la manzana y el tomate a legisladores nacionales

TUNUYAN.— El senador nacional por Buenos Aires y ex ministro de Economía de la Nación, durante la presidencia del doctor Illia, doctor Juan Carlos Pugliese, y el diputado nacional por Mendoza del radicalismo, doctor Leopoldo Suárez, analizaron con representantes de entidades agrícolas y productores, distintos aspectos que hacen al sector

En la oportunidad se planteó a los legisladores nacionales la necesidad de que se dispongan mejores precios para el tomate y se corrijan algunas deficiencias que distorsionan la exportación de algunos productos de la zona, especialmente la manzana. Les solicitaron, asimismo, su mediación ante las autoridades competentes ante lo que calificaron "de absoluto desamparo en que se encuentran respecto a la ayuda crediticia".

A la reunión asistieron representantes de las cámaras de Comercio, Industria y Agricultura de este departamento y de San Carlos, la Sociedad Rural Valle de Uco, la Asociación de Productores Centro-Oeste y de algunas cooperativas. Concurrieron, asimismo, alrededor de 80 adherentes al radicalismo. Sólo superficialmente se abordaron cuestiones de orden político.

### El tomate y los créditos bancarios

Se planteó inicialmente el problema del tomate, haciéndose saber a los legisladores que "los estudios realizados por el Comité Hortícola a lo largo de varios meses fueron considerados poco serios por el Gobierno Nacional, desestimándose el precio que el organismo fijó al producto. Se preveía allí que el valor debía actualizarse de acuerdo con el aumento que registraron los insumos. Pero en Buenos Aires en forma unilateral se lo fijó en 3,50 pesos, cuando en realidad los costos han aumentado en algunos casos hasta un 600 por ciento". Se les hizo presente, asimismo, "que los valores a que vendimos el tomate de la cosecha pasada, que recién terminamos de cobrar en diciembre, sólo nos alcanzan para los abonos. El resto debemos pagarlo de nuestro bolsillo. Acudimos a los bancos y se nos niegan créditos. Además, con el precio fijado no valdrá la pena levantar la cosecha en el supuesto de que se pudiera. Pareciera que se quisiera destruir la actividad agropecuaria".

Tras interesarse por otros detalles que hacen al sector, Pugliese expresó: "Nosotros venimos denunciando desde 1973 que se estaba aplicando una política errada para el sector agropecuario, al que considerábamos atacado y agredido. El gobierno dio una respuesta a esta prédica, que a mi juicio fue inteligente o por lo menos fue astuta desde el punto de vista político; inmediatamente creó una comisión de política concertada para el sector agropecuario, pero esta comisión no hizo absolutamente nada".

Dijo luego el senador por la provincia de Buenos Aires: "Otros países más pequeños que el nuestro, yo no sé si sembrando en las macetas producen mas que nosotros. Nosotros en cambio no le damos al productor ni los elementos ni los estímulos necesarios para triplicar nuestra producción. En este momento estamos produciendo per cápita la mita de lo que producíamos en 1928 con 14 millones de habitantes, cuando no teníamos ni tractores, ni mecanización, ni tecnología; cuando andábamos con carretas y con caballos y con arados de mancera. Esto lo ha producido la permanente distorsión del sector agropecuario y por la manía industrialista que hubiera resultado lógica desde el punto de vista agronómico si hubiera sido una industrialización pesada que le diera al campo las herramientas a un precio relativamente barato para mantener su situación relativa competividad con el resto del mundo."

### Dramaticidad

"El problema de los bajos precios para el sector agropecuario es general. Debe recordarse que en algunos sitios los productores han debido tomar medidas de fuerza y fueron oídos, y no se si habrá llegado el momento de que acá se tomen idénticas medidas para ser oídos, si es que el rigor es el único camino que entiende el gobierno", agregó Pugliese.

El diputado Suárez expresó luego: "Nosotros hemos planteado con crudeza el problema que se planteaba en todas las regiones del país por los bajos precios de los productos. Algunos de ellos se solucionaron poco antes de fin de año. Pero es necesario comprender que en esta tarea los legisladores debemos contar con la colaboración de todas las organizaciones agrarias que tiene el país. Concretamente respecto al problema del tomate, yo creo que ustedes deben exigir al interventor que efectúe en Buenos Aires las gestiones que debe realizar en compañía de los propios productores, y ser ustedes los que señalen con la dramaticidad que tiene el problema que se está viviendo en este sector de la economía argentina. De lo contrario —agregó— mandarán notas y cuando les contesten, si les contestan, la cosecha ya se habrá perdido".

Respecto a la falta de créditos expresó el doctor Suárez: "Deben realizarse movilizaciones de las organizaciones para hacer comprender a la autoridades del Banco Central la necesidad de que se aumenten las disponibilidades para esta prioridad uno que es levantar una riqueza que ya está creada".

Acotó luego el doctor Pugliese: "Nuestra prédica ha sido que en materia de créditos a los productores no debe darse más a quien más tiene, sino al revés, porque ese ha sido el motivo de la distorsión. Debe merituarse por otra parte que sobre un total estimado de 600 mil explotaciones, sólo los propietarios de unas 200.000 han tenido acceso a los créditos".

### La manzana

Se les expuso luego a los doctores Suárez y Pugliese el problema que acarrea a los exportadores de manzana "el valor índice de 9 dólares por cajón fijado en las aduanas, lo que descoloca a nuestros exportadores, ya que otros países lo han fijado en valores menores y eso lleva a los países compradores a adquirir primero en esos países y si les queda remanente a nosotros". Dijo al respecto Pugliese: "En el Ministerio de Relaciones Exteriores deben hacerse algunas correcciones en forma urgente. No puede ser que la designación de los asesores en esa área sea un premio a la vagancia. Deben efectuarse los controles del caso porque no puede ser que como consecuencia de las sobrefacturaciones en las importaciones y subfacturaciones en las exportaciones el país pierda anualmente unos 1.000 millones de dólares".

# Posibilidades que ofrece la histórica bodega de la ex Quinta Agronómica

El Consejo Local Asesor del Instituto Nacional de Tecnología Agropecuaria (INTA) realiza gestiones desde hace varios años en favor de la creación de la Academia de la Vid y el Vino y la Enoteca Regional de Mendoza. La más reciente, cumplida en agosto de 1975 ante el entonces ministro de Economía, doctor Roberto Mosso Furlotti, consistió en una nota en que se resumen los aspectos principales del plan. Su texto es el siguiente:

"En conocimiento de que por reciente decisión del gobierno de esta provincia la antigua bodega de la ex Quinta Agronómica ha pasado a depender de Bodegas y Viñedos Giol, y dado que desde hace años la Dirección Regional del INTA ha gestionado ante diferentes gobiernos de la provincia que se dé un destino a dicha construcción acorde con su trayectoria vitivinícola de más de medio siglo, es que nos permitimos molestar la atención del señor ministro al respecto.

"Dicha bodega constituye, incuestionablemente, la más preciada reliquia histórica de la industria vitivinícola nacional, por lo que bien podría constituir la sede de la Academia de la Vid y el Vino, cuya creación reclama la importancia de la vitivinicultura nacional y de la que la Argentina aún carece, en franco contraste con lo que acontece en otros países vitivinícolas del mundo, como expresión de cultura y promoción del quehacer en la actividad.

"El edificio de que se trata posee los espacios y dependencias indispensables para instalar un salón de actos, para organizar una enoteca regional que exhiba los mejores productos vínicos de la provincia, para instalar una sala de degustación, para efectuar certámenes anuales y consecuente selección de los mejores vinos, para el dictado de cursos de capacitación enológica a nivel de técnicos, capataces de bodegas, de 'maitres' de hotel, de comerciantes de vinos etc."

"La Academia de la Vid y el Vino (ACAVINO), cuya creación proponemos al señor ministro, tendrá que estar respaldada por un Directorio constituido por los representantes de los organismos oficiales y privados más representativos y vinculados con la actividad vitivinícola provincial, a efectos de asegurarle permanencia y continuidad en la consecución de sus fines.

"En nuestra modesta opinión, Mendoza tiene legítimos derechos de poseer una entidad como la sugerida, donde se amalgame el esfuerzo de todos, de modo que en poco tiempo pueda alcanzar relevancia internacional.

"La próxima festividad de la Vendimia podría constituir la ocasión propicia para su inauguración y la oportunidad para que la bodega de la ex Quinta Agronómica pueda continuar con su mandato histórico y donde, a través del tiempo, pueda rendirse justiciero homenaje a los pioneros que forjaron esta actividad vitivinícola".

La nota está firmada por el presidente del Consejo, escribano Daniel Larriqueta, de la Asociación de Cooperativas Vitivinícolas; el secretario, ingeniero agrónomo Juan Nadal; el doctor Mario Bidone, por la Asociación de Viñateros de Mendoza; el ingeniero agrónomo Rodolfo Perinetti, por el Centro de Bodegueros de Mendoza; el señor Horacio Ilardo, por la Asociación de Productores y Exportadores de Frutas Frescas; el señor Angel Silvio Muzzio, por Olivicultores de la Provincia de Mendoza; el señor Carlos Lorenzo Dotta, por el Banco de los Andes; el señor Pedro Eulogio García, por el Banco de la Nación Argentina y el ingeniero agrónomo José Vega, director regional del INTA.

Un aspecto del acto realizado en la Asociación Mendocina de Box.

# El Partido Comunista festejó su aniversario

En la sede de la Asociación Mendocina de Box, se realizó anteanoche el acto organizado por el Partido Comunista de Mendoza, para celebrar el 58º aniversario de la creación de esa agrupación política. Tras dejar inaugurada la reunión se ofreció una serie de números artísticos. Una parte de ellos estuvo a cargo de Armando Tejada Gómez.

Al concluir el espectáculo habló el doctor Benito Marianetti, quien comenzó expresando que "Las fuerzas progresistas del país se han distinguido por darle a nuestras masas una conciencia nacional. Ello ha ocurrido desde la Revolución de Mayo. Los comunistas, al plantear el problema de la lucha contra el imperialismo y por la liberación nacional, han contribuido en forma muy particular a crear esa conciencia nacional liberadora y antiimperialista en la Argentina'.

El orador expresó más adelante: "En la actualidad el gran problema que concita la acción de las fuerzas democráticas argentinas constituye una disyuntiva: liberación o fascismo-dictadura o democracia con contenido social. La inmensa mayoría de nuestro pueblo está por la liberación nacional y por la democracia con contenido social. Estas luchas no pueden ser llevadas a cabo en forma sectorial. Constituyen necesariamente una tarea de conjunto de todas las fuerzas democráticas argentinas, de sus fuerzas obreras organizadas, de sus fuerzas armadas que respetan las instituciones y de la Iglesia que se pronuncia por la causa del pueblo".

Añadió posteriormente el doctor Marianetti: "Todos o casi todos los dirigentes y las direcciones de los partidos democráticos se han pronunciado y se pronuncian por la unidad para salvar nuestras instituciones libres y evitar la dictadura. Pero la unidad no se concreta. Esta es la gran tarea de ahora, impostergable e histórica".

Se refirió luego a "intentos golpistas", acotando: "Pero el golpe y el golpismo no han sido vencidos porque no han sido segadas sus fuentes nutricias. Sólo aquella unidad y un programa común de acción puede detener el golpe o derrotarlo".

"No está en juego ni un gobierno ni un partido, dijo más adelante, está en juego el destino del país'.

Finalmente el orador se refirió a la situación económica del país y de Mendoza en particular. "Nuestra provincia entra en los comienzos —dijo— de una crisis tremenda de superproducción. Pero ningún problema económico y social será resuelto si no resolvemos, entre todos, el problema político".

## Presentación de un libro de Busacca

El viernes a las 17.30, el secretario general del Partido Popular Cristiano, doctor Néstor Vicente, ofrecerá una conferencia de prensa en el local de San Lorenzo 755.

El mismo día a las 21.30, el doctor Vicente hará la presentación del libro "Hacia un nuevo proyecto histórico", del doctor Salvador Busacca, vicepresidente 1º de la Cámara de Diputados de la Nación.

## Realizan hoy un paro los gastronómicos

De acuerdo con una resolución adoptada por el congreso de delegados de la Unión Trabajadores Gastronómicos de la República Argentina, seccional Mendoza, hoy realizarán un paro de 24 horas los afiliados de esa entidad "en señal de repudio por el brutal asesinato del compañero Néstor López, miembro directivo de la seccional", según reza un comunicado. El gremio anunció además que a las 20, en la catedral de Loreto, se oficiará una misa para rogar por el alma de López.

## Pidieron un aumento los ferroviarios

La comisión ejecutiva de la Unión Ferroviaria Seccional Mendoza Belgrano, informó a sus asociados y público en general que la asamblea extraordinaria realizada el 10 último resolvió solicitar al cuerpo directivo, en carácter de muy urgente, se gestione un adelanto de $ 3.000 a cuenta de futuros aumentos, los cuales deberán ser liquidados con los haberes de enero de 1976. Instó a todos los asociados a mantenerse unidos y atentos a las informaciones que oficialmente haga conocer el cuerpo directivo con respecto a ese importante tópico.

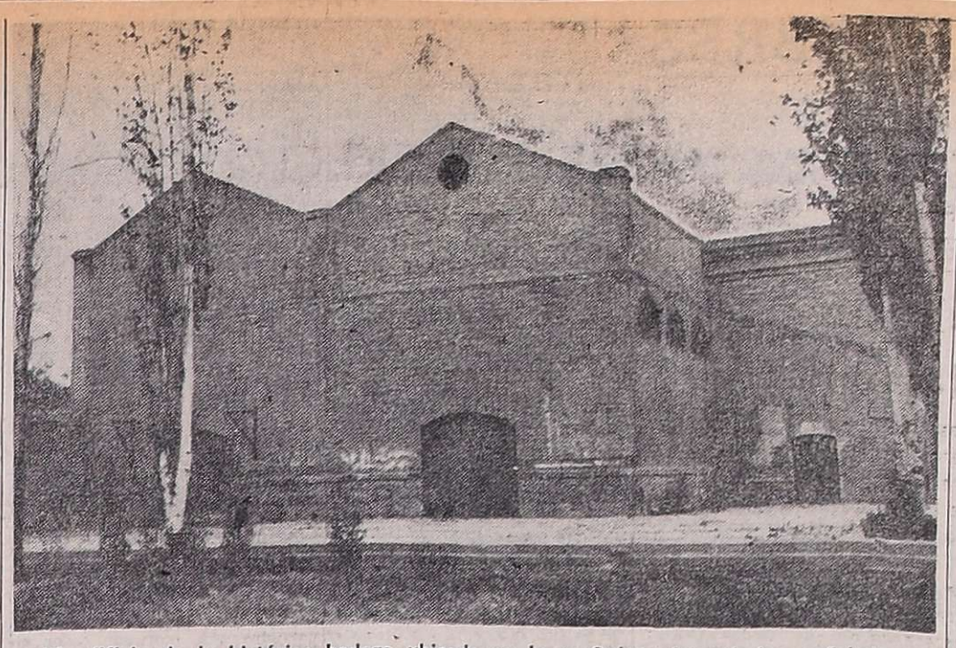

El edificio de la histórica bodega ubicada en la ex-Quinta Agronómica, señalado por los especialistas como el lugar ideal para instalar el organismo proyectado.

# Propuesta para crear la Academia de la Vid y el Vino

## Mendoza lo requiere, así como contar con una enoteca

En Mendoza pocas son las personas conocedoras de vinos es excepcional encontrar en un restaurante un cabal asesoramiento sobre el vino que corresponde a cada comida, no se ha podido crear un tipo y una calidad precisa, de ninguna de nuestras variadas y fructíferas regiones productoras, no hay capacitación profesional de catadores, etc. La enumeración aparece negativa, pero no es más que parte de la árida realidad que padecemos en materia de cultura vitivinícola, pese a habitar la principal zona productora del país.

Diversos organismos oficiales y un amplio y poderoso movimiento privado para la actividad de la vid y el vino canalizan en nuestro medio las múltiples inquietudes que se plantean, ya sea desde el punto de vista económico, ya se trate de investigaciones y avances de orden científico y técnico. Pero, a los fines de la real promoción de nuestra riqueza y de su perfeccionamiento general, los esfuerzos de todas esas entidades parecen dispersos y no cristalizan en el propósito de dotar a la provincia de una nítida imagen ante el mundo. Como alguna vez reflexionó un destacado investigador, el ingeniero Pedro Deis. "si hasta la Fiesta de la Vendimia carece de olor a pámpanos y a vino".

### Academia y Enoteca

Para revestir esa situación fue que surgió hace ya largos años un proyecto para crear la Academia de la Vid y el Vino con la Enoteca Regional anexa, que centralizaría todas las actividades destinadas a dar difusión y carácter vitivinícola a Mendoza. El plan viene siendo defendido, ante sucesivos gobiernos, por todos los sectores de influencia de nuestra industria madre y se expresa ahora especialmente a través del consejo asesor del INTA. La propuesta resulta de indudable interés y sobre sus alcances dialogamos con el director regional Mendoza, ingeniero agrónomo José Vega y con el ingeniero Deis.

Se trata de un proyecto concreto y factible: instalar la Academia en la antigua bodega de la ex Quinta Agronómica (actual Centro Cívico). El edificio, además de ser exponente de una tradición histórica que debe ser rescatada, ofrece las posibilidades ideales para el quehacer que nos ocupa. Pese a esas condiciones y a que en gobiernos anteriores se cumplieron las primeras obras para dar nacimiento a la Academia, el destino del local sigue caminos inciertos y hoy se encuentra en peligro de ser definitivamente desviado hacia funciones que implicarían la pérdida de todo lo que lo hace valioso.

"Es el lugar ideal para dar vida al corazón de la vid y el vino mendocinos y mostrarnos al mundo", afirma el ingeniero Vega, que traza además una comparación con las realizaciones de otros países en este ámbito, recordando las enotecas de España, Portugal, Italia, Alemania, el Instituto de la Vid y el Vino de Francia y muchas otras. Si hasta Brasil, con una reducida producción, cuenta con una importante entidad, "y Mendoza no puede ofrecer nada similar".

### Una cultura regional

Y es que la "cultura" de que hablábamos debe ser creada y promocionada: "En cualquier país productor —hacen notar nuestros entrevistados— es de buen tono y forma parte de la educación general el conocer de vinos. A nosotros no nos sucede: hace años nos entrevistó una periodista francesa y preguntó de qué año era nuestro mejor vino. Cundió el desconcierto entre nosotros, que tuvimos que admitir que en nuestra tierra solamente podrían indicarse qué marcas son las mejores". Es que no contamos con una enoteca.

No menos extraño para el visitante resulta el hecho de que en Mendoza los mozos de restaurantes no estén capacitados para aconsejar al comensal en esta materia o de que no se cuente con cuerpos especializados de catadores. "En esto —afirma el ingeniero Deis— el déficit actual es enorme. Hay personas que tienen simplemente un don natural, pero no se enseña a reconocer vinos. Y el análisis degustativo es irremplazable, pero no hay en nuestras bodegas control de calidad sobre la base de este análisis". En la Academia del Vino se dictarán cursos individuales para formar profesionales y también de enseñanza masiva. El edificio mencionado prevé la instalación de compartimientos especiales y salas de catación.

### Vinos campeones

Otra de las propuestas es la de realizar certámenes anuales entre los industriales que elaboran y fraccionan "para que surja cada año —explica el ingeniero Vega— el vino campeón en su tipo. La Academia organizaría los concursos y brindaría los servicios técnicos para certificar el volumen de ese vino. Sería una labor de promoción. Esta es una de las muchas ideas que pueden ponerse en marcha. A nuestra industria del vino le falta imaginación para la venta de su producto. Los europeos tienen un vasto mercado mundial bien ganado con originalidad e ingenio. En ese plano, la entidad podría ser el centro para compras de vinos y para la recepción de turistas".

Otra de las falencias apuntadas se refiere a que "no hemos sacado todavía un tipo de vino de Mendoza. No tenemos un tipo y una calidad sostenidos. Y es que las calidades dependen de la región, pero en nuestra industria las bodegas integran sus volúmenes mediante la mezcla de vinos de distintas procedencias y así no se puede lograr una calidad determinada". Aquí se plantea la necesidad de impulsar el ordenamiento a través de la Enoteca Regional que, anexa a la Academia, permitiría estructurar "la gran exposición y la amplia clasificación de los vinos mendocinos".

La enoteca, informan los profesionales, está ya casi terminada: fueron construidos la sala de conferencias, el salón de exposición, las salas de educación para catadores, dependencias para oficinas de administración, etc. "Para hacer esas obras —relata el ingeniero Vega— cumplidas durante la intervención del general Blanco y con el asesoramiento del ingeniero Deis, se respetó íntegramente la hermosa estructura de la bodega. El edificio tiene un encanto especial que nos proporcionaría un lugar realmente atractivo. Todo el que lo conozca habrá apreciado su sótano de piedra, el buen gusto arquitectónico de sus arcos, los ambientes que además atesoran la brillante tradición de haber formado a los primeros enólogos del país".

### Paredes con historia

Entre esas paredes, en efecto, funcionó la primera escuela de enología del país y en ella hicieron sus primeras armas los hombres que dieron vida a nuestra vitivinicultura. "A los que hay que rendir homenaje, rescatarlos del olvido, saldar nuestra deuda con ellos, creando el Día del Pionero Vitivinícola", opina el ingeniero Deis.

En síntesis, de estas y otras actividades "podría ocuparse la Academia de la Vid y el Vino (ACAVINO) —puntualiza el ingeniero Vega— un recurso inestimable que tendría el gobierno para la promoción y el asesoramiento, un organismo que daría la palabra rectora, estrictamente científico y técnico, capacitado para orientar y aprovechar esfuerzos. Sería además un árbitro autorizado para dirimir diferencias entre entidades oficiales y privadas, daría pautas para el avance permanente en técnicas vinícolas. Por eso creemos que el gobierno debería ser el primero y más entusiasta realizador de esta iniciativa que venimos planteando desde hace años".

Una entidad de este tipo no podría ser limitada o restringida: "Debe tener un directorio que pudiera tener continuidad en su acción, independencia y autonomía. En la reglamentación a celebrarse debe ponerse mucho cuidado. Debería haber un director ejecutivo, asistido por el resto del directorio, contando con recursos propios aportados por el gobierno, el INV y las entidades privadas participantes. Debe haber igualdad en la participación entre organismos oficiales y privados, porque así la Academia contaría con vida e impulso permanentes".

### Unificar esfuerzos

El directorio, según el parecer expuesto, estaría integrado con representantes del gobierno, de las restantes reparticiones oficiales, de las Facultades de la especialidad y de las entidades de productores vitivinícolas. Se interesaría a cada firma vitivinícola para que colocase su stand, incluida Giol. Se incorporaría a los fruticultores, "todo ello funcionando bajo una reglamentación precisa que permitiera aunar criterios, llevar adelante las excelentes ideas que se pierden cada año, contando con la continuidad indispensable y la vitalidad que entraña la conjunción de Estado y actividad privada".

"Hoy los esfuerzos están dispersos —reiteran los profesionales— pero pueden ser armonizados. El INTA está predispuesto a colaborar con la decisión que tome el gobierno de la Provincia. Y es que nuestro consejo asesor, que integran la parte estatal y la privada, viene trabajando incansablemente por el proyecto, que sería la obra más representativa de Mendoza".

# Asumieron las autoridades de entidad gremial

Durante un acto realizado en la sede gremial de la Asociación de Agentes de Propaganda Médica de Mendoza, asumió la comisión directiva de esa entidad. Asistieron el subdelegado regional de la CGT, Ramón López, dirigentes de otras entidades gremiales, invitados y numerosos afiliados.

Habló en la ocasión el secretario general de la entidad gremial, Pablo Domingo Lo Duca, quien agradeció el apoyo de los afiliados que votaron la lista "Unidad", y luego esbozó los planes de trabajo a emprender..

Posteriormente los miembros de la junta electoral dieron a conocer en detalle el resultado de los comicios y pusieron en funciones a las nuevas autoridades del gremio: secretario general, Pablo Domingo Lo Duca; secretario adjunto, Mario Di Mauro; secretario gremial, Antonio Roberto Lo Duca; secretario de hacienda, Antonio Becerra; prosecretario de hacienda, Enrique Conte; secretario de prensa y actas, Francisco Pessalacia; secretario de delegaciones interior, Pedro José Sánchez; secretario de obra social, Ismael Santos; y secretario de cultura y escuela de A.P.M., Raimundo Salzano; vocales titulares: Juan Alberto Massana, Oscar Arnaldo Allende, Roberto Ramón Martí, Juan González, Armando Baldoni y Alfredo Angel Denaro; vocales suplentes: Carlos Pagani, Miguel Valls, Mario Vignoni, Carlos Orefice y Antonio Betancourt.

## Divisas para turistas sin pasajes

El Banco Central dio a conocer las modalidades que deberán seguir las entidades autorizadas para operar en cambios con los viajeros que no posean pasajes para trasladarse al exterior, por hacerlo en automóviles, embarcaciones, aeronaves no comerciales, etc.

Las transacciones deberán efectuarse mediante transferencias al exterior, pudiendo, en su caso, entregarse por persona, en efectivo, hasta la suma de 100 dólares o su equivalente en otras monedas, cantidad que se reduce al cincuenta por ciento en el caso de menores entre 3 y 12 años.

## Entidades de bien público

**Rotary Club Guaymallén.** — Hoy a las 21.30 realizará su habitual reunión cena, en el Hotel Balear, Mitre 992, San José. La información rotaria estará a cargo del comité respectivo, y el señor Pablo Antonio Furió disertará sobre el tema "Cómo debe ser un rotario". Al finalizar la reunión sesionará la comisión directiva.

**Cámara Júniors de Godoy Cruz.** — Se reunirá hoy en su sede del primer piso del Centro Comercial del Segundo Barrio de Empleados de Comercio. Serán tratados diversos temas y el postulante Aldo Verazay disertará sobre "Tratamiento de aguas".

**Club de Leones de Maipú.** — Los socios de la entidad del epígrafe se reunirán hoy a las 21.30 en la sede de Mitre 351, Maipú.

## Plazo para profesionales

El Consejo Profesional de Ciencias Económicas de Mendoza comunicó a los profesionales que, desde hoy, los trámites relativos a la certificación y autenticación de firmas en balances y otras presentaciones se realizarán en 24 horas. Esta decisión —informóse— se tomó por motivos de organización y hasta nuevo aviso.

## Educacionales

**Dirección Nacional de Educación del Adulto.** — La comisión de clasificación comunicó a los maestros aspirantes a cargo que desde hoy y hasta el 23 de este mes, de 10 a 12, en la sede de Rioja 922, 2º piso, departamento 5, se expondrán las listas de orden de méritos. Dentro de ese término podrán presentarse los reclamos pertinentes.

**Instituto Privado San Vicente Ferrer.** — Comunicó el rectorado que los profesores pueden pasar por el instituto a fin de percibir el 70 por ciento de la retroactividad de junio a setiembre, a partir de hoy y hasta el 16, de 16.30 a 19.

**Instituto Nuestra Señora del Rosario.** — El personal de este instituto cobrará los días 12, 13, 16 y 17, de 8 a 11, el 70 % de la diferencia de sueldos adeudados.


PRODUCTOS LEDUC

PROYECTOR pm 618

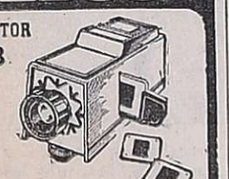

FLASH LEDUC ARTICULO Nº

LEDUC SUPER DE LUJO 127

TRIPODE MODELO 72

PRECIOS ESPECIALES A: REVENDEDORES Y MAYORISTAS

LUIS BUSCHEL JUJUY 139 - MENDOZA

PLANTAR ALAMOS ES DE NECESIDAD NACIONAL Y MUNDIAL

INTEGRE UD. LA LISTA DE BENEFICIADOS CON LOS PLANES DE FOMENTO FORESTAL

- Fracciones de 10 hectáreas EN PROPIEDAD
- EXPLOTACION ACELERADA
- INVERSION INICIAL: $ 7.100

CAMPOS VIRGENES EN EL MIRADOR DPTO. DE RIVADAVIA

INFORMES:

COOPERATIVA AGRICOLA Y DE VIVIENDA DE MENDOZA

"LA FRATERNIDAD" LTDA.

ESPEJO 271 - PISO 4º - OFIC. 9 - CIUDAD

12|1|F 40799|12|1

EL SISTEMA PARA IR A MAR DEL PLATA SIN PERDERSE LOS LAGOS DEL SUR.

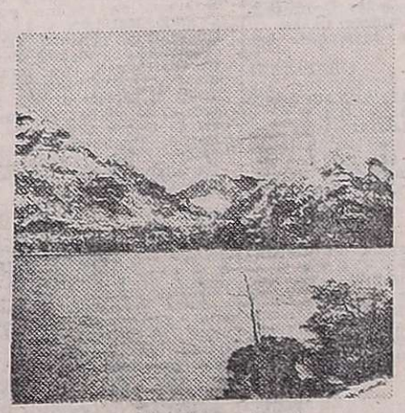

Sólo el sistema Sol Jet podía ofrecerle esta combinación: BARILOCHE - MAR DEL PLATA, durante 15 días.
Con todo minuciosamente planificado: traslado en Jet de Austral Líneas Aéreas, alojamiento en hoteles de primera categoría (SOL BARILOCHE y DOS REYES, en Mar del Plata), con desayuno y cena incluídos y excursiones con guías permanentes.
En un tour donde nada -ni el cuidado de sus maletas- queda librado a la improvisación, lo esperan los lagos del Sur y todo lo que en Bariloche merece verse y disfrutarse. Y luego Mar del Plata. Con sus playas extensas. Y toda la diversión que Sol Jet planificó para usted: cenas en el restaurante "La Forcheta", una entrada al Casino, y una noche en la boite Joinha, con el conjunto Santa Bárbara, incluyendo una copa.
Una combinación perfecta para los que no quieren perderse nada.

A sólo $3.922.- por mes.
Precio total contado $ 31.900.-
Para novios plan especial, incluye noche de bodas en el Sheraton Hotel o en el Alvear Palace Hotel.
Otros destinos por Sol Jet: Buceando en Puerto Madryn, Bariloche, San Martín de los Andes, Norte, Península de Valdés, Laguna (Brasil).

SOL JET TURISMO DE ALTO VUELO

SOL JET S.A. Empresa de Viajes y Turismo
Res. D.N.S.T. 0640/73 — Legajo Nº 403
Sarmiento 256 - Tel. 249101 y 249102 (Mendoza).
Informes y reservas tel. 46-8861/65
Su agente de viajes nos conoce bien, visítelo.
O consulte en Austral Líneas Aéreas.

SISTEMA SOL JET: PARA QUE PUEDA SALIR DE VACACIONES

# AVISOS FUNEBRES

## SEPELIOS

✝ **VICENTE CORRENTI**
**Q. E. P. D.**
**Falleció el 10-I-76.**

Su desconsolada esposa: Rosa Ruiz de Correnti; sus hijas: Nuncia Pura, Beatriz Elza (ausente) y Rosa Delia; sus hijos políticos: Eduardo Romero, Osvaldo Daniel Inchauspe (ausente) y Alberto Mario Bernard; sus nietos: Carina Fernanda y Gustavo Eduardo, hermanos, hermanos políticos, sobrinos, primos y demás familiares, participan su fallecimiento e invitan al sepelio de sus restos hoy a las 10 horas en el cementerio de la Capital. Casa de duelo Chile 2656 - Cdad. Servicio Casa Loreti y Cía. 12|1|F|39585|12|1

✝ **VICENTE CORRENTI.** - Q. E. P. D. - Falleció el 10-I-76. - Su hermana; Carmela; sus sobrinos: Nicolás y Humberto Cadile; sus sobrinas políticas: Victoria y Antonia, participan el fallecimiento e invitan al sepelio de sus restos. 12|1|C|307|12|1

✝ **VICENTE CORRENTI.** - Q.E. P.D. - Falleció el 10-I-1976. - Sus sobrinos: Nélida, Sara (Tita) y Orlando Correnti; sobrinos políticos: Humberto Cangelosi, Malena Maylin y Sergio Rodrigues y sobrinos nietos, participan con profundo pesar su fallecimiento e invitan a acompañar sus restos. 12|1|C|225|12|1

✝ **VICENTE CORRENTI.** - Q.E. P.D. - Falleció el 10-I-76. - Sus primos: Esther, Eduardo, María Luisa y Nélida Yolanda Di Giuseppe; sus primos políticos: Erika Fischer, Antonio Lorente y José María Vega y filas., participan con dolor su fallecimiento e invitan al sepelio de sus restos. 12|1|C|292|12|1

✝ **VICENTE CORRENTI.** - Q. E. P. D. - Falleció el 10-I-76. - Alberto O. Bernard y Sra., participan el fallecimiento de su querido consuegro e invitan al sepelio de sus restos. 12|1|C|303|12|1

✝ **VICENTE CORRENTI.** - Q.E. P.D. - Falleció el 10-I-1976. - Osvaldo Inchauspe, participa con pesar el fallecimiento del padre político de su hijo e invita al sepelio de sus restos. 12|1|C|283|12|1

✝ **VICENTE CORRENTI.** - Q. E. P. D. - Falleció el 10-I-76. - Américo Stella y Sra., Federico Stella y Sra., participan el fallecimiento de su querido amigo e invitan al sepelio de sus restos. 12|1|C|306|12|1

✝ **VICENTE CORRENTI.** - Q. E. P. D. - Falleció el 10-I-76. - Daniel A. Cantos y Flia., Armando Arenas y Alicia Bernard, participan su fallecimiento e invitan al sepelio de sus restos. 12|1|C|304|12|1

✝ **VICENTE CORRENTI.** - Q.E. P.D. - Falleció el 10-I-1976. - Ricardo Castaños, Santiago Farrugia, Beatriz Germanó, Edmundo Badín, Marcelo Vera, Dardo Espósito, Alberto Ruiz, Enrique Martínez, María de Britos, Hugo Pelliza, Juan Rojo, Aldo Conte, Susana Dip, Felipa de Ramírez, Angel Babattini, Elda Escobar, E. Guarrochena, Rafael Cantos y sus respectivas filas., participan con profundo dolor el fallecimiento del padre de sus amigos Lalo y Coca.

✝ **VICENTE CORRENTI.** - O.E. P.D. - Falleció el 10-I-1976. - Comisión directiva y simpatizantes del Club Dalmacio Vélez Sársfield, participan con profundo dolor el fallecimiento de su ex presidente. 12|1|C|284|12|1

✝ **VICENTE CORRENTI.** - O.E. P.D. - Falleció el 10-I-1976. - Pedro Flores y Dominga Caruso de Flores y flia., participan con profundo dolor el fallecimiento de su querido y dilecto amigo. 12|1|C|280|12|1

✝ **VICENTE CORRENTI.** - O.E. P.D. - Falleció el 10-I-1976. - Flia. Floramo participa con profundo pesar su fallecimiento e invita al sepelio de sus restos. 12|1|C|302|12|1

✝ **VICENTE CORRENTI.** - O.E. P.D. - Falleció el 10-I-1976. - Américo Gagliardi y flia., participan el fallecimiento de su amigo Vicente e invitan al sepelio de sus restos. 12|1|C|265|12|1

✝ **VICENTE CORRENTI.** - O.E. P.D. - Falleció el 10-I-1976. - Antonio Cadile, Dr. Francisco A. Cadile, Vicente Cadile, Francisco Aceto, Guillermo Carbajal y sus respectivas esposas, participan con profundo dolor su fallecimiento e invitan al sepelio de sus restos. 12|1|C|262|12|1

✝ **VICENTE CORRENTI.** - O.E. P.D. - Falleció el 11-I-1976. - José R. Martí y flia., Elisa Yuvero y flia., Patricio Gutiérrez y flia., Ricardo Buran y flia., Silvestre Alonso y flia., Roberto Suárez y flia., Héctor Puebla y flia. y Héctor Buran y flia., participan con gran dolor el fallecimiento de su gran amigo. 12|1|F|39596|12|1

✝

**FRANCISCO RAMON LEPPEZ**
**Q. E. P. D.**
**Falleció el 11-I-76.**

Su esposa. Josefa González de Léppez; sus hijos: Elba, Luis, Carlos, Armando, Juan, Zulema y Rodolfo Léppez; sus hijos políticos: Norma Torres, Angela Cáceres, Mirta Villegas y Carlos Lucero; sus padres: Ramón Léppez y Ana Villalba de Léppez; futura hija política: Blanca Cabrera, hermanos, hermanos políticos, sobrinos, nietos y demás familiares participan con pesar su fallecimiento e invitan al sepelio de sus restos, hoy a las 10 hs., en el cementerio de El Moyano, Junín. Casa de duelo: Carril San Pedro y Yoza, Tres Porteñas. Servicio Cochería Millo, San Martín. 12|1|F|39583|12|1

✝ **FRANCISCO RAMON LEPPEZ** Q.E.P.D. - Falleció el 11-I-76. - Sus padres: Ana Villalba y Ramón Léppez; sus hermanos: Angela, Armando, Margarita, Fanny, Juan, Nidia, Floreslinda, Ricardo, Rodolfo y Elba; hermanos políticos: Julio Piconero, Leonor Sánchez, Adolfo Orellano, Elena Lucero, Raúl Moyano, José Gomenza, Sofía Gallo, María Ruggieri y Emilio Marabini; primos: Juan Léppez, Domingo Léppez, Donato Léppez, Faustino Léppez, Antonio Seminara (h) y Juan Tonini y Flias. participan su fallecimiento e invitan al sepelio de sus restos. 12|1|F|39584|12|1

✝ **FRANCISCO LEPPEZ.** - Q.E. Q.D. - Falleció el 11-I-1976. - Su querida tía, Fidela Villalba Vda. de Rico y sus primos: Aníbal J. Rico Villalba, Fernando Rico Villalba, Cristina S. Rico Villalba de Díaz, Berta P. Rico Villalba de Lucero, Ramón Osvaldo Rico Villalba, Hortensia E. Rico Villalba de Carrizo, Lidia C. Rico Villalba de Vitale, Armando C. Rico Villalba y Mario Ismael Rico Villalba y demás familiares, participan con profundo dolor su fallecimiento y que sus restos serán inhumados en el cementerio de Junín. 12|1|F|39586|12|1

✝ **FRANCISCO RAMON LEPPEZ** Q.E.P.D. - Falleció el 11-I-76. - Sus sobrinos: Rita, Raúl y Alberto Moyano, Juan Videla, Jorge, Mirtha y Susy Piconero, Marta y Enrique Léppez, Silvia Fattore, José Orellano, Martín, Raquel, Marisa y Marcelo Gomenza, Julio Contreras, Roberto, Cacho y Pepe Léppez, Anabel y Lorena Marabini, Walter y Roxana Léppez, Graciela y Daniel Léppez, Ana y Lucía Léppez, Susana, José y Alberto Seminara, Ramón y Mercedes, Juan Carlos, Eduardo y Víctor, Liliana y Marcelo Léppez participan su fallecimiento. 12|1|F|39584|12|1

✝

**ROSA RAFAELA YACCARINI**
**DE FREITES**
**Q.E.P.D.**
**Falleció el 11-I-76**
**C.A.S.R. y B.P.**

Sus hijos: Nélida M. A., Rosa A., Lidia A. y Francisco Ruiz Sánchez; sus nietos: Rafael, Arturo, Lilia, Verónica, Santiago, Mercedes, Teresita, Gonzalo, Rosita y Cristinita Ruiz; sus hermanos: Carmen E. Y. de Aprea, Luisa Y. de Cangiano, Asunción, Luis Francisco, Ida M., Miguel Aprea, Dora Zuppo, Benedicto Montalto, Elba Acosta, Dina Lucero y Mercedes Freites, sobrinos, sobrinos nietos y demás deudos, participan con dolor su fallecimiento, invitan a la misa de cuerpo presente que en sufragio de su alma se rezará hoy, a las 10 horas, en la Parroquia de San Agustín, Yrigoyen 53, Cdad., y al sepelio de sus restos que se efectuará a las 11 horas en el cementerio de Godoy Cruz. Casa de duelo: Pte. Alvear 335. Godoy Cruz. Servicio: Casa Flores. 12|1|C|298|12|1

✝ **ROSA RAFAELA YACCARINI de FREITES.** - Q.E.P.D. - Falleció el 11-I-76. - Sus hermanos: Benedicto Montalto, Ida M. Yaccarini de Montalto; sus sobrinos: J. Elena, Ana María, M. Eugenia y José León Robert, participan con dolor su fallecimiento y piden se eleve una oración en sufragio de su alma. 12|1|C|298|12|1

✝ **ROSA RAFAELA YACCARINI de FREITES.** - Q.E.P.D. - Falleció el 11-I-76. - Su hermana Carmen Y. de Aprea; sus sobrinos: Luis A. Aprea y Lidia G. de Aprea; sobrinos nietos: Pablo, Gabriela y Sergio, Julia G. de Gubinelli, participan su fallecimiento y piden una oración por su memoria. 12|1|C|264|12|1

✝ **ROSA RAFAELA YACCARINI de FREITES.** - Q.E.P.D. - Falleció el 11-I-76. - Dr. Hugo Tuma y Sra. Nelly Fila de Tuma, Alejandro, Diego, Ricardo y María Fabiana, participan con profundo dolor el fallecimiento de su querida abuelita Rosa en el afecto e invitan al sepelio de sus restos. 12|1|C|244|12|1

✝ **ROSA RAFAELA YACCARINI de FREITES.** - Q.E.P.D. - Falleció el 11-I-76. - Oseas Robert, María del Pilar Gilaberte y Flia., participan el fallecimiento de la hermana de sus futuros consegros Benedicto Montalto e Ida Yaccarini e invitan al sepelio de sus restos. 12|1|C|246|12|1

✝ **ROSA RAFAELA YACCARINI de FREITES.** - Q.E.P.D. - Falleció el 11-I-76. - Angel Aníbal Fretes y Flia. y Aníbal Fernando Fretes y Flia., participan con profundo dolor su fallecimiento. 12|1|C|295|12|1

✝ **ROSA RAFAELA YACCARINI de FREITES.** - Q.E.P.D. - Falleció el 11-I-76. - Guido Strauss, su esposa Martha Varas y demás familiares, participan con profundo dolor su fallecimiento. 12|1|C|290|12|1

✝ **ROSA RAFAELA YACCARINI de FREITES.** - Q.E.P.D. - Falleció el 11-I-76. - Dr. Jorge Simón y hermanos, participan con pesar su fallecimiento e invitan al sepelio de sus restos. 12|1|C|286|12|1

✝ **ROSA RAFAELA YACCARINI de FREITES.** - Q.E.P.D. - Falleció el 11-I-76. - Sostenio Olivares Pedemont, Angelina Costa de Olivares, José Antonio Sánchez, Lucy Esther Olivares de Sánchez, Ing. Viviano Daniel Olivares y Graciela Gaut de Olivares, participan con profundo sentimiento de pesar el fallecimiento de su dilecta amiga. 12|1|C|282|12|1

✝ **ROSA RAFAELA YACCARINI de FREITES.** - Q.E.P.D. - Falleció el 11-I-76. - La inspectora técnica de zona, Sra. Beatriz F. L. de Moretti, el personal directivo, docente y celadoras de la Escuela Nº 59 "Caseros", de Godoy Cruz, participan el fallecimiento de la señora madre de su compañera de tareas, señorita Rosa Angélica Freites e invitan al sepelio de sus restos. 12|1|C|277|12|1

✝ **ROSA RAFAELA YACCARINI de FREITES.** - Q.E.P.D. - Falleció el 11-I-76. - Rodolfina y Betty Corvalán y Luis P. Corvalán y Flia., participan con profundo dolor su fallecimiento y ruegan elevar una oración a su querida memoria. 12|1|C|275|12|1

✝ **ROSA RAFAELA YACCARINI DE FREITES.** - Q.E.P.D. - Falleció el 11-I-76, C. A. S. R. y B. P. - Blanca E. Ferreira de Berni y familia, participan con profundo dolor su deceso e invitan a acompañar sus restos a su última morada. 12|1|C|236|12|1

✝ **ROSA RAFAELA YACCARINI de FREITES.** - Q.E.P.D. - Falleció el 11-I-76. - Sus vecinos, familias: Lupari, Videla, Acevedo, Sabez, Quiroga, Mayorga, Ruiz, Testoni, Argüello, Martínez, Sánchez, Di Giácomo, Olivarez, señora de Ruiz, Cruzado, Ponce, Herrera, participan su fallecimiento, e invitan al sepelio de sus restos. 12|1|C|241|12|1

✝ **ROSA RAFAELA YACCARINI de FREITES.** - Q.E.P.D. - Falleció el 11-I-76. - El Servicio de Farmacia del Centro de Salud Nº 30 de Godoy Cruz, participa el fallecimiento de su ex jefa e invita a acompañar sus restos. 12|1|C|242|12|1

✝ **ROSA RAFAELA YACCARINI de FREITES.** - Q.E.P.D. - Falleció el 11-I-76. - El personal del Centro de Salud Nº 30 de Godoy Cruz, participa con dolor el fallecimiento de su ex farmacéutica e invita a acompañar sus restos. 12|1|C|243|12|1

✝ **ROSA RAFAELA YACCARINI de FREITES.** - Q.E.P.D. - Falleció el 11-I-76. - La promoción 1948 de maestros de la Escuela Normal Mixta "Tomás Godoy Cruz", participa el fallecimiento de la señora madre de su querida ex compañera Nélida A. Freites e invita al sepelio de sus restos. 12|1|C|252|12|1

✝ **ROSA RAFAELA YACCARINI de FREITES.** - Q.E.P.D. - Falleció el 11-I-76. - Mateo Lobato y Flia., participan el fallecimiento de su consuegro e invitan al sepelio de sus restos y ruegan una oración por el eterno descanso de su alma. 12|1|F|39593|12|1

✝ **ROSA RAFAELA YACCARINI de FREITES.** - Q.E.P.D. - Falleció el 11-I-76. - Sergio A. Vernier y Flia., participan su fallecimiento e invitan al sepelio de sus restos. 12|1|C|257|12|1

✝ **ROSA YACCARINI DE FREITES.** - Q.E.P.D. - Falleció el 11-I-1976. - C. A. S. R. y B. P. Antonia R. de Guarnieri, Roque Santos Guarnieri e Iris Ruiz de Guarnieri, participan con dolor su fallecimiento e invitan al sepelio de sus restos. 12|1|F|39588|12|1

✝

**CECILIO JESUS BATTISTELLA**
**Q. E. P. D.**
**Falleció el 11-I-1976**
**C.A.S.R. y B.P.**

Su desconsolada esposa, Teresa Sacchi de Battistella; hijos: Hugo, Luis Alberto y Marcelo; hijas políticas: Gladys Domínguez, Ana Vilma Lapacó; hermanos: Juan y José, Hortensia, Ernesto; hermanos políticos, sobrinos, nietos y demás deudos, participan su fallecimiento e invitan al sepelio, hoy a las 19, cementerio Godoy Cruz. Casa mortuoria: Padre Arce 155, Godoy Cruz. Servicio: Casa Flores. 12|1|C|98|12|1

✝ **CECILIO JESUS BATTISTELLA.** - Q. E. P. D. - Falleció el 11-I-1976. - C.A.S.R. y B.P. - Sus hermanos: José, Juan, Hortensia y Ernesto; hermanos políticos: Luisa Rizzatto, Angélica Mesura, Joaquín Bordeira, Felicidad Anchelerguez y Custodio Clemente, sobrinos y demás familiares, participan con profundo dolor su fallecimiento e invitan al sepelio de sus restos. 12|1|C|298|12|1

✝ **CECILIO JESUS BATTISTELLA.** - Q. E. P. D. - Falleció el 11-I-1976. - C.A.S.R. y B.P. - Sus hermanos: José Gómez y Sra.; sus sobrinos: Víctor H. Gómez, Mario R. Gómez y Enzo J. Gómez y sus respectivas familias, participan con hondo pesar su fallecimiento e invitan al sepelio de sus restos. 12|1|F|39582|12|1

✝ **CECILIO JESUS BATTISTELLA.** - Q. E. P. D. - Falleció el 11-I-1976. - C.A.S.R. y B.P. - Su hermana, Hortensia Battistella de Bordeira; su hermano político, Joaquín Bordeira; sus sobrinos: Carlos Orlando Moroni, Raúl Guiráldez, Carlos Bordeira, Roberto Bordeira y sus respectivas familias, participan con pesar su fallecimiento e invitan al sepelio de sus restos. 12|1|F|39582|12|1

✝ **CECILIO JESUS BATTISTELLA.** - Q. E. P. D. - Falleció el 11-I-1976. - C.A.S.R. y B.P. - Sus sobrinos: J. Olga Quiroga de Sacchi, Edgardo H. Sacchi y su ahijada, Ruth Mónica Sacchi, participan su fallecimiento y ruegan una oración por su alma. 12|1|C|266|12|1

✝ **CECILIO JESUS BATTISTELLA.** - Q. E. P. D. - Falleció el 11-I-1976. - C.A.S.R. y B.P. - Carlos Sacchi, Yda Yori de Sacchi y sus hijos: Carlos Luis y Sra. (ausente), Delia Yda (ausente) y Alberto Juan, participan el fallecimiento de su hermano político y tío e invitan al sepelio de sus restos. 12|1|C|281|12|1

✝ **CECILIO JESUS BATTISTELLA.** - Q. E. P. D. - Falleció el 11-I-1976. - C.A.S.R. y B.P. - Sus hermanos políticos: María, Berta, Carlos, Héctor, José, Ricardo Sacchi; Aída Yori, Elvira Oliva, Matilde Moura, Aracelis Medina, participan con dolor su fallecimiento e invitan al sepelio de sus restos. 12|1|C|298|12|1

✝ **CECILIO JESUS BATTISTELLA.** - Q. E. P. D. - Falleció el 11-I-1976. - C.A.S.R. y B.P. - Sus vecinos de la calle Padre Arce, Flias. Gutiérrez, Castro, Herrera, Sorbi, Villalón, Sudati, Lazarte, Panocchia, Coronado, Paletto, Gómez, Grifoulieri, Molina, Smordell, Martinelli, Vélez, Protelessi, Frassoni, Bonino, Gentile, Montiel, Ruarte, Fernández, Morales, Porras, Luis Niella y Miguel Niella, participan su fallecimiento e invitan al sepelio de sus restos. 12|1|C|268|12|1

✝ **CECILIO JESUS BATTISTELLA.** - Q. E. P. D. - Falleció el 11-I-1976. - C.A.S.R. y B.P. - Héctor R. Sacchi y señora, Adalberto H. Sacchi y Flia., participan con pesar su fallecimiento e invitan al sepelio de sus restos. 12|1|C|305|12|1

✝ **CECILIO BATTISTELLA.** - Q. E. P. D. - Falleció el 11-I-1976. San Rafael Motor S. A., participa con profundo pesar el fallecimiento del hermano de su director, Ernesto Battistella e invita al sepelio de sus restos al cementerio de Godoy Cruz. 12|1|F|39581|12|1

✝ **CECILIO BATTISTELA.** - Q. E.P.D. - Falleció el 11-I-1976. El personal de Taller Regional de Agua y Energía, participa con pesar el fallecimiento de su ex jefe y compañero de trabajo don Cecilio Battistela, e invita al sepelio de sus restos. 12|1|F|39591|12|1

✝

**PAULA MARCELINA VIDELA**
**DE TOLEDANO**
**Q. E. P. D.**
**Falleció el 11-I-1976.**
**C. A. S. R. y B. P.**

Sus hijos: Eduardo Pedro, Armando Cosme y Elba, hijos políticos: Zuli Gallardo, María Edith Torres y Genaro Manuel Araya, nietos: Eduardito, Lidia, Gladys, Inés, Armando Juan, Ernesto, Miguel Angel, Jorge y Marcelo Toledano; Elizabeth, Omar Claudio y Liliana Cecilia Araya, hermana: Julia, sobrinos y demás deudos participan su fallecimiento e invitan al sepelio que se efectuará hoy a las 10.30 hs. en el cementerio de la Capital, casa mortuoria: Granaderos 1857, Ciudad. Sepelios y velatorios Velázquez Hnos. Juan B. Justo 651, Cdad. 12|1|C|188|12|1

✝ **PAULA MARCELINA VIDELA DE TOLEDANO.** - Q.E.P.D. - Falleció el 11-I-76. - Humberto y Evaristo Pizarro y sus respectivas familias, participan con pesar el fallecimiento de su querida tía e invitan al sepelio. 12|1|C|289|12|1

✝

**OSCAR CELESTINO**
**FANTOZZI**
**Q. E. P. D.**
**Falleció el 11-I-1976.**

Su desconsolada esposa: Raquel Ramírez de Fantozzi, sus hijos: Antonio y Raquel Fantozzi de Lobato, su hijo político Carlos Lobato, sus hermanos: Humberto y Ana Fantozzi Vda. de Alvarez y Flia., su hermana política: Elsa Demont; sus sobrinos: Irma Elsa Alvarez de Marcucci, Elsa Humberto Fantozzi y Silvia Bruno, su sobrino político Osvaldo Marcucci y su futuro sobrino político: Orlando Pascualotto y demás familiares participan con profundo dolor su fallecimiento e invitan al sepelio de sus restos hoy a las 18 hs., al cementerio de Godoy Cruz, casa mortuoria: Figueroa Alcorta 653 Godoy Cruz. Servicio Cochería Juan Alarcón e hijos, Godoy Cruz. 21|1|F|39592|12|1

✝ **OSCAR CELESTINO FANTOZZI** - Q.E.P.D. - Falleció el 11-I-76. - Su tía, María de Fantozzi, primos: Luis Fantozzi y Flia., y Umberto Fantozzi y Flia., participan con profundo pesar su fallecimiento y ruega eleven una oración por su querida memoria. 12|1|C|310|12|1

✝ **OSCAR CELESTINO FANTOZZI.** - Q.E.P.D. - Falleció el 11-I-76 - Manuel Mellado y Flia., participan con hondo pesar el fallecimiento de su dilecto amigo y vecino. 12|1|F|39593|12|1

✝ **OSCAR CELESTINO FANTOZZI.** - Q.E.P.D. - Falleció el 11-I-76. - Club Villa Emilia participa con pesar el fallecimiento del padre de su socio y amigo Antonio Fantozzi y ruega una oración por el eterno descanso de su alma. 12|1|F|39593|12|1

✝ **OSCAR FANTOZZI** - Q.E.P.D. Falleció el 11-I-1976. - Juan A. Agrícolo y flia. y Orlando Agrícolo y Sra., participan con profundo pesar su fallecimiento. 12|1|C|230|12|1

✝ **OSCAR FANTOZZI (Yufumil).** Q.E.P.D. - Falleció el 11-I-76. - Mario, Hugo Dubini y familia, participan con profundo pesar el fallecimiento de su dilecto amigo y vecino e invitan al sepelio de sus restos. 12|1|C|248|12|1

✝ **OSCAR CELESTINO FANTOZZI.** - Q.E.P.D. - Falleció el 11-I-76. - Flias. Segura, participan su fallecimiento, e invitan al sepelio de sus restos. 12|1|C|297|12|1

✝ **OSCAR CELESTINO FANTOZZI.** - Q.E.P.D. - Falleció el 11-I-76. - Sus vecinos: Enio Tallel, Rodolfo Rossi, Pedro Oliva, Samuel Riveira, Pedro Leglise, Humberto Trubiani, José Matus, Eduardo Torres, Isolina de Rodríguez, Elina de Nacussi, Luis Campagnucci, Atilio Nacussi, Héctor Luquez, Hugo Dubini, Enrique Olivera, Ramona de Salbucci, Rebeca de Colque, José Calvo López, Astonio Bueno, Armando Pérez, Rubén Sosa y sus respectivas familias, participan su fallecimiento e invitan al sepelio de sus restos. 12|1|C|300|12|1

✝ **OSCAR CELESTINO FANTOZZI.** - Q.E.P.D. - Falleció el 11-I-76. - Jorge Legrand y Sra. Lizandro Zapata y familia (ausentes), participan con pesar su fallecimiento e invitan al sepelio de sus restos. 12|1|C|299|12|1

✝ **OSCAR CELESTINO FANTOZZI.** - Q.E.P.D. - Falleció el 11-I-76. - Estudio Contable Lucchetti, participa el fallecimiento del señor integrante de la comisión directiva del Club Godoy Cruz A. Tomba, e invita a acompañar sus restos. 12|1|C|293|12|1

✝ **OSCAR CELESTINO FANTOZZI.** - Q.E.P.D. - Falleció el 11-I-76. - Familia Yancarelli, participa con profundo dolor el fallecimiento de su amigo Oscar. 12|1|C|291|12|1

✝ **OSCAR CELESTINO FANTOZZI.** - Q.E.P.D. - Falleció el 11-I-76. - El Presidente del Club Social y Deportivo Godoy Cruz Antonio Tomba, y demás miembros del consejo directivo, participan con profundo dolor el fallecimiento de su gran amigo directivo, y ruegan por su eterno descanso e invitan al sepelio de sus restos. 12|1|C|294|12|1

✝ **OSCAR CELESTINO FANTOZZI.** - Q.E.P.D. - Falleció el 11-I-76. - El Club Social y Deportivo Godoy Cruz A. T., socios y simpatizantes, participan con gran dolor el fallecimiento de su apreciado directivo e invitan al sepelio de sus restos. 12|1|C|294|12|1

✝

**ENRIQUETA LAVADO DE**
**DEIANA**
**Q. E. P. D.**
**Falleció el 11-I-1976**
**C. A. S. R. y B. P.**

Sus hijas: Antonia, Fortunata y Bernardina; hijos políticos: Antonio Barceló, Alejandro Sánchez y Juan Carlos Calí; su hermana: Carmen; sus nietos: Carmen, Isabel, Irma, Susana, Alicia, Alejandro, Patricia y Carlos; bisnietos y demás familiares, participan su fallecimiento e invitan al sepelio de sus restos al cementerio de Maipú, hoy a las 11 hs. Casa mortuoria: Belgrano 135, Maipú. 12|1|F|39599|12|1

✝ **ENRIQUETA LAVADO DE DEIANA.** - Q.E.P.D. - Falleció el 11-I-76. - C.A.S.R. y B.P. Sus sobrinos: Horacio, Armando, Luis, Juan Antonio y Chela; Carmina, Francisca Marrone, Concepción Brotons y Federico Baho y sus respectivas filas., participan con pesar su fallecimiento e invitan al sepelio de sus restos. 12|1|F|39600|12|1

✝ **ENRIQUETA LAVADO DE DEIANA.** - Q.E.P.D. - Falleció el 11-I-76. - C.A.S.R. y B.P. Sus sobrinos: Justo Carvajal, Trinidad Martínez de Carvajal, Angel Zimmino, Rosario Martínez de Zimmino, Juan Brizuela, Rosa Martínez de Brizuela, Juana Vda. de Martínez, María Luisa Vda. de Martínez y sobrinos nietos, participan con pesar su fallecimiento e invitan al sepelio de sus restos. 12|1|F|39600|12|1

✝ **ENRIQUETA LAVADO DE DEIANA.** - Q.E.P.D. - Falleció el 11-I-76. - C.A.S.R. y B.P. María Calí, Sebastián Calí, Antonio Ruiz, Domingo Calí y Gerardo Amoroso y sus respectivas familias, participan el fallecimiento de la madre política de su hermano Juan Carlos e invitan al sepelio de sus restos. 12|1|F|39600|12|1

✝ **ENRIQUETA LAVADO DE DEIANA.** - Q.E.P.D. - Falleció el 11-I-76. - C.A.S.R. y B.P. Francisco Anfuso y flia., participan con pesar el fallecimiento de la señora madre de sus queridos amigos Chicha y Juan Carlos e invitan al sepelio de sus restos. 12|1|F|39600|12|1

✝ **ENRIQUETA LAVADO DE DEIANA.** - Q.E.P.D. - Falleció el 11-I-76. - C.A.S.R. y B.P. Sus vecinos y amigos: Humberto Villegas, Ventura González, Italo Bolcati, Francisco Scacco, Avilio Morales, Francisco Iglesias, Ema de Marchini, Lorenzo Di Césare, Juan de Dios Videla, Luis Celeste (P.), José Barbiero, Juan Patti, Juan Lucero, José Di Chico, Pascual Ana, Luis Celeste (h.), Eduardo Francica, José Scacco, José Motta, Enrique Quiroz y sus respectivas filas., participan con pesar su fallecimiento e invitan al sepelio de sus restos. 12|1|F|39600|12|1

✝

**ADAM ABILIO LOURENCO**
**Q.E.P.D.**
**Falleció el 11-I-76**
**C.A.S.R. y B.P.**

Su esposa, Lorenza Tabares; su hija, Carolina Edith Lourenco; sus hermanos: Albes Onorio, Margarita de Jesús y José; hermanos políticos: Juana Rossi, Ramón Quiroga, Ana Magdalena Zúñiga, Dámaso, María y Teresa Tabares; sobrinos y demás familiares, participan su fallecimiento e invitan al sepelio de sus restos al cementerio de Rodeo del Medio, hoy a las 11 horas. Casa de duelo: Carril Nacional sin. Rodeo del Medio. Servicio: Cochería Timonieri, Calderón y López, Maipú. 12|1|F|39597|12|1

✝ **ADAN AVILIO LOURENCO.** - Q.E.P.D. - Falleció el 11-I-76. Sus hermanos políticos: Damaso Tabares, María Tabares de Delgado, Teresa Tabares de Difilipo y José Delgado, sobrinos: Elba, Raúl y Mary Delgado, Ana y Marta Tabares, Susana y Norberto Difilipo, sobrinos políticos y sobrinos nietos participan con profundo dolor su fallecimiento y piden una oración por su eterno descanso. 12|1|F|39590|12|1

✝ **ADAM ABILIO LOURENCO.** - Q. E. P. D. - Falleció el 11-I-1976. - C.A.S.R. y B.P. - Sus amigos: Avila, Ramos, Di Paola, De la Vega, Fontana, Statella y sus respectivas familias, participan con dolor su fallecimiento e invitan al sepelio de sus restos. 12|1|F|39598|12|1

✝

**ARNALDO NICOLAS ZAPATA**
**LANDA**
**Q.E.P.D.**
**Falleció el 11-I-76**

Sus hermanos: José Alfredo, Héctor Horacio, Julio César y Miguel Angel Zapata; hermanas políticas: Elena Von Oelffen, María Esther Angriman y Lucinda Farías; sobrinos: Héctor Horacio, Iris Cubisino, Miguel Angel y Julio Héctor; tíos, primos y demás deudos, participan con profundo dolor su fallecimiento e invitan al sepelio de sus restos, hoy a las 18.30 horas, al cementerio de la Capital. Casa de duelo: Cadetes Chilenos 83, Ciudad. 12|1|F|39594|12|1

✝ **ARNALDO NICOLAS ZAPATA LANDA.** - Q.E.P.D. - Falleció el 11-I-76. - Héctor Horacio Zapata (h) y familia, participan con profundo dolor el fallecimiento de su tío e invitan al sepelio de sus restos. 12|1|F|39595|12|1

✝ **ARNALDO NICOLAS ZAPATA LANDA.** - Q.E.P.D. - Falleció el 11-I-76. - Los directivos y personal de ASPAS S.C., participan con profundo dolor el fallecimiento del hermano del señor Héctor Horacio Zapata, socio de esa empresa e invitan al sepelio de sus restos. 12|1|F|39595|12|1

✝

**ALODIA VALDEZ V.**
**DE GOMEZ,**
**Q. E. P. D.**
**Falleció el 11-I-1976.**

Sus hijos: Santos Armando, Apolinario, Aníbal, Antonio, Clementina, Josefina, e Irene; sus hijos políticos: Félix Banoso, Teófilo Cabrera, Julia A. de La Reta; Marta Atencio, Petrona Garay y Ester Pereyra, su hermano: Alberto Valdez, sus nietos: Roberto, Hugo, Felipe, Orlando, Zulema, Antonia, Juan, Isabel, Rosa Jorge, Carlos, Miriam, Rafaela, Raquel, Susana, Ernesto, Luis, Cholo, Pedro, Rosa, y Julia, bisnietos: Roberto, Claudio, Gabriela, Angel, Rosana, Ariel, Beatriz, Estela, Miriam, Claudia, Dante, Raúl, Mónica y Felucho y demás familiares, participan con pesar su fallecimiento e invitan al sepelio de sus restos hoy a las 18 hs., en el cementerio de Rivadavia, casa de duelo: calle Florida s|n. La Verde, Rivadavia. Servicio Empresa Ferreyra, Rivadavia. 12|1|F|39619|12|1

✝ **LUDOVICO POCCHETTINO.** - Q. E. P. D. - Falleció el 11-I-1976. - C.A.S.R. y B.P. - Sus hijos: Josefa Alba, Antonio y José Luis Pocchettino; hijos políticos: Rodolfo Berán, Rosa Yolanda Montaña y Concepción Pignato; sus nietos: José Luis, Silvia Graciela, Jorge y Carlos Horacio Pocchettino; Hugo Rodolfo y Carina Miriam Berán; hermanos políticos, primos, sobrinos y demás deudos, participan su fallecimiento e invitan al sepelio de sus restos a efectuares a las 11 hs., en el cementerio de la Capital. Casa de duelo: José Federico Moreno 2459, Mendoza. Servicio: Cochería Valverde, Mendoza. 12|1|C|301|12|1

✝ **LUDOVICO POCCHETTINO.** - Q.E.P.D. - Falleció el 11-I-76. Su ahijada y sobrinos: Marita Téllez de Nasif y esposo; Edith Téllez de Castro y esposo, participan con gran dolor su fallecimiento. 12|1|C|259|12|1

✝ **LUDOVICO POCCHETTINO.** - Q. E. P. D. - Falleció el 11-I-1976. - C.A.S.R. y B.P. - Sus hermanos políticos: Amador Cornejo Lecina y Elsa Muñoz y familia, participan con profundo pesar su fallecimiento e invitan al sepelio de sus restos. 12|1|C|301|12|1

✝ **LUDOVICO POCCHETTINO.** - Q. E. P. D. - Falleció el 11-I-1976. - C.A.S.R. y B.P. - Carlos Alberto Núñez, Celia Peralta de Núñez, Oscar Alfredo Núñez y José Paulino Núñez, participan el fallecimiento del abuelito de su querida y dilecta amiga Silvia Graciela Pocchettino, e invitan al sepelio de sus restos. 12|1|C|296|12|1

✝ **LUDOVICO POCCHETTINO.** - Q. E. P. D. - Falleció el 11-I-1976. - C.A.S.R. y B.P. - La Inspectora Técnica Escolar, Sra. Bárbara Morales de Bittar, el personal directivo, docente, especial, de servicio y las comisiones periescolares de la Escuela Nº 8, José Federico Moreno, participan el fallecimiento del padre de la maestra del establecimiento, Sra. Alba Pocchettino de Berán, e invitan al sepelio de sus restos al cementerio de la Capital. 12|1|C|278|12|1

✝ **LIDIA ARGENTINA FERREYRA DE SCANIO.** - Q. E. P. D. - Falleció el 11-I-1976. Su esposo: Oscar Scanio; sus hijos: Carlos Alberto, Huber Humberto, María Liliana, Abel Roque y Marta Lidia; sus hijos políticos: Irma Argentina, Marta Alba y Eduardo; sus nietos: Alejandro y Mariana, participan con profundo dolor su fallecimiento e invitan al sepelio de sus restos al cementerio de San Rafael hoy a las 11 hs. Casa mortuoria: Urquiza Nº 167, San Rafael, Mza. 12|1|F|39580|12|1

✝ **LIDIA ARGENTINA FERREYRA DE SCANIO.** - Q. E. P. D. - Falleció el 11-I-1976. Su hermana: Alicia F. de Garoni; sus sobrinos: Lahir José, Ethel y Elia; sobrinos políticos: Norma Alvarado, Amadeo Marlia y Jorge Carlos Sosa y sobrinos nietos, participan con profundo pesar su fallecimiento e invitan al sepelio de sus restos al cementerio de San Rafael. 12|1|F|39579|12|1

✝ **LIDIA ARGENTINA FERREYRA DE SCANIO.** - Q. E. P. D. - Falleció el 11-I-1976. Su hermana: Carlina F. de Bordón; su hermano político: Ambrosio Bordón; sus sobrinos: Susy y Dora Bordón; sus sobrinos políticos: Oscar Varas y Ricardo Toro y sobrinos nietos, participan su fallecimiento e invitan al sepelio de sus restos al cementerio de San Rafael. 12|1|F|39579|12|1

✝ **ELBA ROSAS DE CREMONA** Q.E.P.D. - Falleció trágicamente el 10-I-76. - Raúl Venturín, María Cremona de Venturín y familia, participan con profundo dolor el fallecimiento de su hermana política, ocurrido en Ramos Mejía (Pcia. de Bs. As.) y que sus restos serán trasladados el martes 13 del corriente a esta provincia, para recibir cristiana sepultura. Casa de duelo: 2º Barrio Unimev, manzana LL, casa 23, Villa Nueva. Guaymallén. 12|1|F|

# Departamentales

## Maipú

### Diversas mejoras piden para Rodeo del Medio

**MAIPU.** — Diversas anomalías denunció a través de un comunicado la Unión Vecinal de Desarrollo "Rodeo del Medio".

En primer término hace referencia a la plaga que ha invadido al arbolado público que, pese a haber sido comunicada a las autoridades competentes, persiste, pues no se ha tomado medida alguna para combatirla, presentando los árboles "un aspecto desolador, que dan la impresión de estar en plena época invernal".

Se refiere luego al plan de pavimentación encarado por la Comuna y Vialidad provincial, que dio comienzo a principios de 1975 y que se encuentra totalmente paralizado. Tras indicar que es preciso que se continúe con las obras, se sugiere que se incluya en el proyecto la pavimentación de calles Sarmiento y Mariano Moreno, de Villa Elvira.

Con relación al cementerio departamental, se indica que la construcción de galerías de nichos se ha suspendido, dejando inconclusas las obras; se ha visto colmado en su capacidad y la interrupción ocasiona asimismo el deterioro de las tareas a medio hacer.

**Alumbrado público**

Diversas gestiones efectuó la Unión Vecinal a los fines de que las autoridades específicas renueven el alumbrado público del distrito, muy deteriorado con el paso del tiempo, sin que se hayan producido hasta el momento las reparaciones que hacen a su mantenimiento. Señalan que en nota elevada a Agua y Energía Eléctrica, se solicitó la reestructuración total de la línea general de alimentación en todas las calles de la zona y la renovación de los postes, que pidieron se reemplazaran por columnas metálicas con luz de mercurio. La gestión tuvo resultado favorable, expresan, y se espera su pronta concreción.

Sobre el mismo tema, relativo a "la deficiente prestación del servicio del alumbrado público", se solicitó la mediación de la Municipalidad lo que dio ocasión a la formación de un expediente. El dictamen también fue favorable, pero el plan de electrificación de la Comuna se "contradice con nuestro pedido, motivo por el cual la Unión Vecinal hace público su desagrado e indica a las autoridades de la Municipalidad que el departamento lo constituyen todos los distritos y no centralizar solamente las obras en la villa cabecera".

## Guaymallén

### Reparto de juguetes

**GUAYMALLEN. — En ocasión de la festividad de Reyes, la Unión Vecinal "Victoria", del barrio Viapiana, de este departamento, organizó un reparto de juguetes. En la nota gráfica, autoridades de esa entidad durante la entrega, acto que congregó a gran cantidad de niños del mencionado núcleo urbano.**

### Infractores fueron multados por la Comuna

**GUAYMALLEN.** — Aplicó multas la Municipalidad como derivación de procedimientos cumplidos por Inspección General, que constató transgresiones a normas en vigencia. Inspectores comunales verificaron que la firma Popón S.A., con fábrica de pickles en Storni 91, San José, expendía productos no aptos para consumo. Por ello, se le aplicó sanción pecuniaria.

La firma Giménez y Recca, con negocio de bar en el local Nº 78 de la Terminal de Omnibus en San José, recibió también una pena pecuniaria por coincidir en la falta de cofias reglamentarias en su personal y no exhibir lista de precios.

Un tercer procedimiento de Inspección General se llevó a cabo en la fábrica de masas y afines de la firma Walmar S.R.L., ubicada en Güemes 364, San José. Habiéndose emplazado para realización de una serie de trabajos, no fueron éstos cumplimentados, por lo cual se le aplicó sanción.

Dentro de la campaña de control de precios y abastecimiento, Inspección General constató que en el almacén de calle Roca y Moctezuma, de Villa Nueva, perteneciente a la señora Teresa de Bambino, se comercializaban bebidas y productos a precios superiores a los estipulados. También se le aplicó sanción.

Finalmente, en la última actuación, cumplida también dentro de los lineamientos de control de precios, la misma dependencia municipal verificó venta de diversos productos a precios mayores que los fijados en el mercadito del señor Segundo Rodríguez, ubicado en calle Roca y Tunuyán, de Villa Nueva. El infractor se hizo pasible a una multa.

Como secuela de un procedimiento de Inspección General, la Comuna aplicó una pena pecuniaria al señor Juan Sánchez Alvarez, a quien en el reparto de pan que posee se le constató una serie de anormalidades, como división antirreglamentaria en su medio de movilidad, falta de libreta de reparto, libreta sanitaria, documentos de identificación, etc. La actuación se cumplió en Murialdo y España, de Villa Nueva, mientras que el establecimiento de panadería se encuentra ubicado en calle Pedro Molina 1429, del distrito homónimo.

La Comuna aplicó sanción pecuniaria al señor Luis Donati con negocio de mercadito en calle Godoy Cruz 3432, de Villa Nueva, quien comercializaba leche instantánea y aceite a precios superiores a los estipulados.

Otra actuación de Inspección General se cumplió en Juan Agustín Maza 983, del distrito Dorrego, donde la firma Maza-Gaspari posee un negocio de distribución mayorista de comestibles. En él también se constató la venta de productos a precios mayores que los establecidos. Se aplicó sanción.

También se verificó que en el almacén de Dorrego 873, del distrito homónimo, perteneciente al señor Ricardo Pablo Nasazzi, se comercializaba leche condensada, leche entera en polvo y leche instantánea a precios superiores a los estipulados. La Municipalidad aplicó sanción pecuniaria al infractor.

Finalmente, y como consecuencia de un último procedimiento de Inspección General, llevado a cabo contra el señor Salomón Osman, que comercializaba en su negocio de almacén de carril Almirante Brown 3311, Bermejo, arroz a precios mayores que los determinados, se aplicó al transgresor una multa.

### Aprueban loteo y espacios para calles y ochavas

**GUAYMALLEN.** — Por decreto municipal Nº 500/75, fue aprobado el fraccionamiento del inmueble propiedad de los señores Nico V. Marino Marchiori y Antonio Sabadín, ubicado en Famatina s/n., del distrito Rodeo de la Cruz, con una superficie de 3 hectáreas, según título, y de 3 hectáreas, según mensura, de acuerdo con plano definitivo y demás documentación.

El proyecto de loteo fue oportunamente aprobado por decreto provincial Nº 5178/70, habiendo los propietarios realizado las obras de urbanización y la transferencia de terrenos afectados a calles, ochavas y espacios verdes.

Mediante otro decreto, la Municipalidad aceptó del señor Arnaldo Santiago Borgna y sin cargo alguno para ella, espacios destinados a calles, ochavas y sitios verdes del fraccionamiento realizado por la persona mencionada en calle Félix Suárez, Roca y Capilla de Nieve, del distrito ciudad, suburbano de este departamento. La inscripción en el Registro de la Propiedad Raíz se efectuará con el dominio libre de todo gravamen, con impuestos y tasas al día. Oficinas de Catastro y de Padrones deberán registrar esa donación.

Con esta medida, se normaliza el aspecto legal de posesión de los terrenos, los cuales, desde la fecha del loteo, están habilitados al servicio público.

**Barrio Valdivieso**

**GUAYMALLEN.** — La Municipalidad fue autorizada por resolución Nº 665-75, emanada de la Dirección de Municipalidades a suscribir un contrato con el señor Mario José Santiago Dutto por el cual éste cede en comodato a la Comuna una fracción de terreno de su propiedad) destinada a la colocación de un tanque elevado, desarmable, de hierro y base de hormigón armado, con el objeto de proveer el servicio de agua potable al barrio denominado 'Valdivieso", de Rodeo de la Cruz, y a sus inmediaciones, en los términos que obran en el proyecto preparado.

**MOISES JURI**

**Q. E. P. D.**

**Falleció en Nebek -Siria- el 19-XII-75.**

Habiendo sido trasladados sus restos desde Siria, su esposa: Badía Herrera de Juri; sus hijos, César, Milady y Julio Waldemar; hijos políticos y demás familiares, invitan acompañarlo a su última morada, hoy 12, a las 18.30 horas, donde recibirán sepultura en el cementerio de Gral. Alvear, partiendo el cortejo fúnebre, desde la iglesia del Sagrado Corazón de Jesús, donde se rezará una misa de cuerpo presente, por el eterno descanso de su alma.

12|1|C|287|12|1

**Momentos en que se pone en marcha la maquinaria para elaboración de hormigón que adquirió la comuna.**

### Habilitóse un equipo para el plan de pavimentación

**MAIPU.** — En una ceremonia que presidió el comisionado municipal, señor Eduardo J. Leyes, la Comuna puso en marcha un moderno equipo para la elaboración de hormigón que será utilizado en las obras de pavimentación urbana. Fue adquirido en fecha reciente por la Municipalidad, con fondos provistos por la Caja Nacional de Ahorro y Seguro que serán reembolsables en varios años, según se informó.

El equipo tiene una capacidad de producción normal de 350 litro de material y, de acuerdo con lo señalado por los funcionarios comunales, con este aporte podrá imprimirse un ritmo más acelerado al plan de pavimentación urbana, que podrá concluirse dentro de los plazos previstos.

El equipo hormigonero está integrado por una planta dosificadora transportable, alimentador de cemento y combinación de corte automático para el tornillo alimentacor. Está instalado al pie de cuatro silos de 75.000 kilogramos cada uno, para almacenamiento de cemento. Esos silos fueron cedidos transitoriamente por Bodegas y Viñedos Giol y se encuentran en el cuadro de la Estación del Ferrocarril General San Martín, del distrito General Gutiérrez.

### Hasta mañana reciben libretos vendimiales

**MAIPU.** — Se informó que el lunes, a las 20, se cierra el plazo para la presentación de los trabajos para el concurso de libretos de la Vendimia 1976, del departamento.

Los trabajos se recepcionarán en la secretaría privada de la Intendencia y deberán ser presentados cerrados y lacrados; además, en sobre separado, se consignará el nombre y domicilio del autor o autores y el seudónimo utilizado en el trabajo respectivo.

El jurado estará integrado por el comisionado municipal dos representantes de la Municipalidad, dos representantes de la Comisión Vendimia, un representante de la Junta de Estudios Históricos, Filial Maipú, Círculo de Periodistas y Facultad de Filosofía y Letras.

El jurado tendrá un plazo de 5 días, a partir del 12, para expedirse.

## Godoy Cruz

### Panoff visitó centros de salud municipales

**GODOY CRUZ.** — El comisionado municipal, señor Enrique Panoff, efectuó una visita a los dos centros de salud dependientes de la Municipalidad.

La visita a los centros asistenciales "Dr. Ramón Carrillo" y "José Ignacio Rucci", respondió al deseo del funcionario de interiorizarse de todos los pormenores de la marcha de los mismos.

En el primero de ellos fue recibido por el titular de la repartición, doctor Juan Justo Marty Peña, y profesionales del área salud que prestan allí sus servicios.

El comisionado expresó su inquietud por conocer las necesidades del lugar, por lo que los facultativos solicitaron que se complete el stock de medicamentos de la farmacia con el objeto de atender las "recetas magistrales" o prioritarias. También pidieron que se complete la instalación del servicio de rayos para que, al igual que el anterior, pueda ser puesto en funcionamiento. Finalmente, impusieron al señor Panoff de la necesidad de contar con un nuevo salón para conferencias, uso del Ateneo, del club de madres y embarazadas (charlas explicativas, reuniones), del club de lactantes, reuniones de la comisión cooperadora, reuniones grupales; de una biblioteca y de una oficina destinada a la dirección.

**En el centro Rucci**

También en el centro Rucci, el señor Panoff departió con los médicos y responsables y tomó conocimiento de la marcha y las necesidades de este centro asistencial que fuera inaugurado recientemente.

Al mismo tiempo, hizo lo propio con el Centro de Recreación y Deportes Nº 2 que funciona en el local anexo en el predio ubicado en el segundo barrio Empleados de Comercio.

# San Rafael

### Defensa del río Grande han hecho entidades empresarias

**SAN RAFAEL.** — Nueve entidades empresarias del sur de Mendoza dieron un pronunciamiento, fijando los derechos que asisten a la provincia sobre las aguas del río Grande, sostienen esa actitud "en salvaguardia de los derechos naturales, indelegables e intransferibles que corresponden a los pobladores del sur mendocino sobre las aguas que nacen en la región".

La declaración lleva la firma de los directivos de las Cámaras de Comercio, Industria y Agricultura de San Rafael, General Alvear, Malargüe, Bowen, Villa Atuel, Real del Padre y Monte Comán, el Centro de Viñateros y Bodegueros de General Alvear y Centro de Productores de Bowen.

**Sólida defensa**

Dice ese pronunciamiento: "Compelidos por la gravedad de la amenaza, incomprensible e inadmisible, de privarnos del uso del agua que nace en la región que poblamos, manifestamos, con la firmeza y autoridad que confieren la razón y la justicia, nuestra oposición y reconazo a cualquier maquinación que acerca de esa descarriada pretensión se fragüe.

"Por adjudicación Divina o por imperativo categórico de la naturaleza, el agua es del lugar donde circunstancialmente se encuentre. Señala la sabia enseñanza: Dios hace llover en el campo del pobre y en el campo del rico. El agua es para el campo donde cae, sin hacer excepción de personas. Quien pueble ese u otro campo, recibira el riego que baja del cielo sobre el mismo. Quien pueble un campo distante de otro, cuyos pobladores necesitan usar el agua para subsistir, cae en aberración y extravío al alegar, sin sentido, que a los pobladores del lugar alejado debe privárseles el uso del agua y derivarla hacia su campo".

**El agua**

"El agua, sustancia fundamental de toda la naturaleza viviente, circula sobre el orbe sin detenerse ni alterarse jamás. Su vigencia universal, escapa a la pertenencia en propiedad de los hombres o de los Estados. Nadie puede arrogarse titularidad o propiedad del agua que da vida a una región. No hay leyes inmutables de la creación en su ciclo eterno. Indefinida continuidad de siglos hace que llueva sobre el Sur Mendocino y seguirá lloviendo. Nada del agua caída ha quedado ni quedará. Los pobladores, que sólo pueden ser usuarios, nunca propietarios, encontrarán vida, al paso de su influjo vivificante. El agua seguirá su curso obedeciendo a leyes naturales propias. Parte se evaporará, parte se infiltrará en el suelo, parte se escurrirá por los declives del suelo hacia terrenos en menor declive altimétrico. Mínima parte hará breve pausa en su ciclo al incorporarse a los organismos vivos, o en algún depósito para ser usada muy luego.

"El agua, la temperatura ambiente, la presión atmosférica, la altitud, el régimen de vientos, constituyen factores formativos del clima de cada región. Determinan las características ecológicas y establecen las posibilidades de habitabilidad de cada lugar.

"Estos factores climáticos son imprescindibles e inseparables del medio ambiente que contribuyen a formar. Son innegociables e invendibles. Ninguna generación de circunstanciales pobladores puede comprometer la entrega de los beneficios de ninguno de esos factores a otra región, privando a las generaciones venideras de la posibilidad de sobrevivir en ese lugar. Suponerlo es abominación. Cada clima ofrece sus características de cada lugar. Considera los riesgos a los que deberá someterse y las perspectivas para desenvolverse y apta por radicarse en la zona elegida, comprometiendo su vida y la de su familia. En estas condiciones, el hombre es y debe ser sagrado en su aspiración de desenvolverse conforme a las posibilidades y eventos que le ofrece el medio ambiente que puebla. Sólo bajo ignorancia o soberbia, cayendo en transgresión, puede alguien pretender quitar el manejo y disponibilidad del uso de los factores ecológicos a los pobladores de una región para odjudicarlos a los de otra lejana. A los pobladores del sur mendocino nos afecta esa extraviada pretensión antinatural".

**Derecho a trabajar y vivir**

Intereses de regiones alejadas: La Pampa, Buenos Aires, zonas sin recursos de agua compartidos con el sur mendocino, plantean la pretensión de que se nos impida el uso del agua que beneficie nuestros campos y se la deje correr sin uso hacia otras latitudes. El clima del sur mendocino, de zona semidesértica, es riesgoso en sus oscilaciones. A intermitencias bajan desde las montañas cercanas, lenguas de aire helado quemando las plantaciones; nubes cargadas de granizo se abaten sobre los cultivos, destruyendo en minutos lo que ha costado meses de trabajos e inversiones. Los desniveles del suelo favorecen la formación de torrentes después de los temporales que arrasan con obras, canales y sembrados. El terreno es duro, yermo y montoso, exige mucho trabajo para nivelarlo, roturarlo y regarlo. Todo lo afronta y sobrelleva el poblador del Sur Mendocino. Quienes han eludido o eluden poblar el sur mendocino y han elegido otras comarcas sin esas exigencias y avatares, carecen en absoluto de razón para plantar primacía o interposición en el uso y manejo del agua que cae en la región y que sus pobladores necesitan. Quienes quieran tener acceso al uso de los cursos de agua de regadío del Sur Mendocino, deben venir ineludiblemente a cultivar su suelo, exponiéndose a los riesgos e inclemencias climáticas. Velando por la vigencia de lo honesto y de lo justo, nuestros gobernantes deben concurrir a las reuniones donde se cuestione el inobjetable derecho que nos asiste a trabajar y vivir conforme a las condiciones que nos presenta la naturaleza, al sólo y único objeto de asesorar y esclarecer.

"Defender el derecho que asiste al sur mendocino sobre el agua que nace, se desliza y escurre dentro de su territorio, constituye un mandato irrenunciable del presente portentoso alcanzado con el esfuerzo y sacrificios de sus habitantes al cabo de muchos años de lucha y la firme voluntad de seguir avanzando en su desarrollo. El agua es un elemento vital del hombre y de la naturaleza. Renunciar a su pertenencia o dejar pasivamente que nos despojen de este derecho, equivale a renegar de nuestro pasado histórico regional y claudicar ante el porvenir pleno de grandeza que los pioneros de esta región incomparable avizoraron hace un siglo".

### Educacionales

**Ofrecimiento de cargo.** - **SAN RAFAEL.** — Hoy a las 11.30, la inspectora técnica regional de la zona Sur, Rosa Alicia Ríos de Luquez, ofrecerá una suplencia de director maestro con destino a la escuela Nº 538 "Comandante Freire", ubicada en Los Molles, Malargüe. El ofrecimiento tendrá lugar en el local de Inspección. Podrán optar por ese cargo en primer lugar los maestros titulares de la Sección "F", en segundo lugar los de la repartición en general y por último los aspirantes a cargo, debiendo presentarse con la documentación respectiva.

### Asumieron funcionarios en la Comuna

**SAN RAFAEL.** - Asumieron nuevos funcionarios en la Comuna en el curso de una ceremonia que presidió el comisionado César Masini. Estaban además presentes, militantes del Movimiento Nacional Justicialista y amigos personales de los nuevos funcionarios.

En el curso de ese acto asumieron sus funciones en el cargo de secretario de Obras y Servicios Públicos, el profesor Alberto Luis Favari; el subsecretario de esa cartera, ingeniero Fernando Roberto Freire y el jefe del Cuerpo de Inspectores, Adolfo Segundo Baquioni.

El subsecretario de Hacienda y Administración, Esteban Pesano Bover, dio lectura a las resoluciones respectivas y el comisionado Masini los puso oficialmente en funciones, destacando la actividad de los nuevos funcionarios.

Al dejarlos en posesión de sus cargos les pidió trabajo y por sobre todo honestidad en los procederes, "por cuanto para nosotros, la ética es la base de la política".

CRONICA POLICIAL

### Hallan muerto a un joven por el que se pagó $ 3.000.000 de rescate

#### Uno de los asesinos era su amigo. Vagabundos dilapidaron el dinero

**ROSARIO,** 11 (NA). — Semienterrado bajo un piso de cemento fue encontrado hoy el cadáver del hijo de un acaudalado comerciante de esta ciudad, por cuyo rescate se había pagado inútilmente 300 millones de pesos viejos. Previamente, la policía aprehendió a sus tres captores y asesinos, uno de los cuales era amigo de la víctima.

Los detenidos son Hugo José Felipe Risiglione, comerciante, de 32 años; Miguel Angel Ramón Zacón, de 29, empleado municipal, y Luis Eliseo González, de 25, verdulero, quienes el 3 de setiembre último secuestraron, en la intersección de las calles Mitre y San Luis, al joven Pablo Reinstein, de 23 años, cuyo padre es propietario de una importante cadena de tiendas de esta ciudad.

Risiglione, cabecilla de la pandilla y amigo personal del joven Reinstein, ordenó conducir a la víctima a la casa ubicada en Córdoba 3880, donde, al día siguiente, Reinstein intentó fugar, siendo baleado por Zacón para ser luego rematado por su infiel compañero.

Los secuestradores enterraron el cadáver en una de las piezas de la finca, y a la vez se pusieron en contacto con el padre del muerto a quien le exigieron un rescate de 300 millones de pesos moneda nacional. Paralelamente continuaron con normalidad sus actividades habituales.

El padre de Reinstein no efectuó denuncia policial, no obstante lo cual, por una denuncia anónima, la División de Investigaciones comenzó a actuar en el caso de oficio.

A mediados de octubre pasado, en horas de la noche, los familiares del infortunado joven depositaron el rescate cerca del balneario "La Florida", pero los secuestradores y asesinos no se animaron a acercarse para tomarlo, sospechando que en las inmediaciones se encontraban apostados efectivos policiales.

Esa circunstancia, fue aprovechada por un grupo de cirujas que acertó a pasar por el lugar y recogió el dinero, para darse de ahí en más una lujosa y disipada existencia. Los integrantes de este núcleo, todos sin ocupación, fueron detenidos también por los investigadores: Juan Carlos Verón, de 30 años; Lucía Cristina Curaba, de 25; Francisco Curaba, de 30; Dante López, de 34; Luisa Cáceres, de 39 y Daniela Farías de Rodríguez, de 35. Los nombrados derrocharon el dinero y sólo fue posible recuperar 19 millones de pesos viejos.

Debido a los olores nauseabundos que se desprendían de la pieza donde se encontraba el cadáver de Pablo Reinstein, hace unos días el verdulero González colocó un piso de cemento portland sobre el cuerpo.

El primero en ser aprehendido por la policía fue Risiglione quien, apremiado por los interrogatorios a los que fue sometido, confesó su participación en el caso y proporcionó los elementos para esclarecer totalmente el episodio y poner a recaudo a sus principales protagonistas.

### Herido por una bala de su propia arma

Mientras viajaba en un colectivo de la línea 66/67, Roberto Nunez, domiciliado en Martín García s/n. de Rivadavia, resultó herido en una pierna por un proyectil que se escapó accidentalmente de un revólver calibre 22 largo que portaba entre sus ropas.

En el hospital de Rivadavia se le diagnosticó "herida de bala con orificio de salida" de al que fue asistido para retirarse luego a su domicilio

### Tres personas resultaron heridas en una explosión

A consecuencia del estallido de una carga de dinamita, tres obreros que trabajaban en una mina sufrieron lesiones de cierta consideración.

El accidente se produjo en un establecimiento ubicado sobre la ruta Nº 82 a Tupungato, a unos tres kilómetros de Potrerillos, cuando Antonio Francisco Bauco, con domicilio en Julio A. Roca 694, ciudad; José Aldo San Julián, residente en 2º barrio de Unimev, manzana 6, casa 1, Guaymallén, y Emiliano Peñaranda, domiciliado en barrio Sargento Cabral, manzana 2, casa 3, de Las Heras, manipulaban varios cartuchos del explosivo. Por causas que se trata de establecer, la carga estalló y causó heridas a los tres operarios.

En el Hospital Español, se diagnosticó a Bauco politraumatismo y escoriaciones múltiples y a San Julián escoriaciones múltiples y herida frontal. En el hospital Emilio Civit se constató que Peñaranda sufría de politraumatismo. Los tres quedaron internados para su tratamiento.

### 10.000 kg de ajos perdidos en un incendio

Un incendio que se declaró en el inmueble de Serpa s/n. de Pedregal, Rodeo del Medio, provocó la destrucción de 10.000 kg. de parvas de ajos, y de una habitación destinada a depósito. Las pérdidas fueron estimadas en $ 1.800.000 por el señor Antonio Estebrich, propietario de la finca.

### Incendio en una casa con 2 niños solos

Una menor de 11 años sufrió quemaduras de segundo grado en el empeine y pie derecho, a raíz de la explosión de una damajuana de nafta y principio de incendio que se produjo en el inmueble de Neuquén 171, ciudad.

La menor lesionada y un hermano de 9 años habían quedado solos en el domicilio, e intentaron prender una espiral. Al hacerlo, entró en combustión la nafta y las llamas se extendieron a otras dependencias de la casa.

### Aprehendieron a los autores de un robo

Personal policial de la Seccional Cuarta, advertido mediante el Comando Radioeléctrico, sorprendió en el interior del domicilio ubicado en Moreno y La Plata, de esta capital, a Raúl Lobos, de 20 años, y a Miguel Eleuterio Aubot, de 22, ambos argentinos.

Aprovechando la ausencia de los moradores de la casa, los nombrados habían sustraído 3 gamulanes, un grabador, bapatos, ropas de cama y otros efectos, que fueron valuados en la suma de $ 150.000.

### Dos víctimas fatales al volcar un auto

**GENERAL ROCA,** 11 (Télam).— Dos personas murieron a raíz de un accidente de tránsito ocurrido en Villa Regina, ubicada a unos 45 kilómetros de aquí, informó la policía.

A la altura de esa ciudad, sobre la Ruta Nacional 22, volcó espectacularmente, por causas que se tratan de establecer, un Falcon conducido por un médico acupunturista japonés, Murata Shuji, domiciliado en Vicente López, provincia de Buenos Aires y a quien acompañaban tres personas.

Debido al impacto del vuelco fallecieron poco después, en una clínica local, Kohchoh Murita, japonés de 70 años, y Nélida Pérez Marín, de 54 y familiar del conocido locutor Carlos D'Agostino.

### Varios arrestos en operativos policiales

En el departamento de Maipú y en un amplio radio de esta capital, personal de comisarías realizó operativos de control de personas y revisación de automotores, que derivó en la detención de algunas de ellas, aunque la policía no informó el número preciso ni los motivos del arresto.

Uno de los procedimientos estuvo a cargo de efectivos de la Seccional 10ª Maipú pertenecientes a la Unidad Regional Cuarta, quienes actuaron por espacio de ocho horas (el operativo terminó a las 5.30 del sábado). En ese lapso fueron controladas 6.740 personas de ambos sexos, algunas de las cuales quedaron aprehendidas, según el informe oficial.

Una tarea similar cumplieron dotaciones de las seccionales de la Capital con apoyo del Cuerpo Motorizado, procediendo a detener a cinco hombres y nueve mujeres por causas que no se revelaron.

### Otros dos maleantes muertos en La Plata

**LA PLATA,** 11 (Télam). - En sendos enfrentamientos, personal de la policía bonaerense logró abatir a dos peligrosos delincuentes sobre los que pesaban pedidos de captura, según informó hoy la jefatura de la repartición.

El primero de esos tiroteos se produjo anoche en Gregorio de Laferrere, cuando personal policial de esa jurisdicción intentó interrogar a un sujeto en actitud sospechosa.

El desconocido abrió fuego contra los guardianes del orden quienes al responder la agresión abatieron al delincuente.

Según documentos que poseía se trataría de Angel Alberto Bravo, conocido malviviente buscado desde hace tiempo por la justicia. En su poder se encontró una pistola calibre 7,65 que pertenecería al Ejército Argentino.

Las fichas dactiloscópicas del occiso se remitieron al Departamento Central de Policía para determinar si ésa es la verdadera identidad del malhechor.

El restante enfrentamiento se produjo en la madrugada de hoy cuando efectivos del Destacamento de Billinghurst —jurisdicción de San Martín— se hallaban abocados a la búsqueda de un peligroso maleante.

Tras una prolongada recorrida, las fuerzas del orden descubrieron al delincuente en la intersección de Suipacha y Tres de Febrero, impartiéndole la voz de alto.

En respuesta recibieron una descarga de balas iniciándose un breve tiroteo al contestarse el ataque. Luego de varios minutos de tiroteo, el malviviente cayó abatido por los disparos de la policía.

Fue identificado como Héctor Eduardo Casco, quien registra un frondoso prontuario por robos y homicidios. En su poder se secuestró una pistola calibre 32 largo con toda su carga disparada.

### Asesinan a una joven y a su hijo de 6 meses

**ROSARIO,** 11. (NA). — La policía local investiga un bárbaro doble homicidio, cometido en perjuicio de una joven madre y su hijo de seis meses. La mujer presenta 15 puñaladas en el pecho y 17 en la espalda, en tanto el cadáver de la criatura tenía 9 heridas, producidas también con arma blanca, en la zona torácica.

El cuerpo de la joven, identificada como Cristina Gladys Pastorino de Sardiello, de 20 años, casada, fue hallado en el baño de la finca, y el del bebé, Pablo Daniel Sardiello, en la habitación conyugal.

El crimen fue cometido, aparentemente, entre las diez y las doce de hoy, y la policía que investiga el caso detuvo a Ulises Ersilio Di Buono, de 52 años, viudo, domiciliado en el lugar, y al esposo de Cristina Gladys, Enrique Daniel Sardiello, de 26 años, de profesión verdulero.

¡Gracias!
Espíritu Santo
POR LA GRACIA CONCEDIDA
Nilda
12|1|F|39377|12|1

¡Gracias!
Espíritu Santo
POR FAVOR RECIBIDO
Eve y Roberto
12|1|C|255|12|1

¡Gracias!
Espíritu Santo
POR LA GRACIA CONCEDIDA
BENITO
12|1|F|12|1

¡Gracias!
Espíritu Santo
POR LA GRACIA CONCEDIDA
F. M. de U.
12|1|C|224|12|1

¡Gracias!
Espíritu Santo
POR LA GRACIA CONCEDIDA
ARMINDA
12|1|C|016|12|1

¡Gracias!
Espíritu Santo
POR LAS GRACIAS CONCEDIDAS
M. A. N. de CH.
12|1|C|125|12|1

¡Gracias!
Espíritu Santo
POR LA GRACIA CONCEDIDA
R. E. B. y D. S. B.
12|1|C|083|12|1

¡Gracias!
Espíritu Santo
POR LA GRACIA CONCEDIDA
C. G. C.
12|1|F|37563|12|1

¡Gracias!
Espíritu Santo
POR FAVORES RECIBIDOS
E. A. M.
12|1|C|876|12|1

¡Gracias!
Espíritu Santo
POR FAVORES RECIBIDOS
MIRTA
12|1|C|062|12|1

¡Gracias!
Espíritu Santo
POR LAS GRACIAS RECIBIDAS
N. P. de M.
12|1|C|019|12|1

¡Gracias!
Espíritu Santo
POR LA GRACIA CONCEDIDA
V. E. M. D.
12|1|C|158|12|1

¡Gracias!
Espíritu Santo
POR LA GRACIA RECIBIDA
E. G. de P.
12|1|C|156|12|1

¡Gracias!
Espíritu Santo
POR LA GRACIA CONCEDIDA
G. C.
12|1|C|156|12|1

ESPACIO DE PUBLICIDAD
Oración al Espíritu Santo
Espíritu Santo. Tú que me aclaras todo, que iluminas todos los caminos para que yo alcance mi ideal. Tú que me das el don divino de perdonar y olvidar el mal que me hacen y que en todos los instantes de mi vida estás conmigo, yo quiero en este corto diálogo agradecerte por todos y confirmar una vez más que nunca quiero separarme de Tí por mayor que sea la ilusión material. Deseo estar contigo y todos mis seres queridos en la gloria perpetua
Gracias por tu misericordia para conmigo y los mios (La persona deberá rezar esta oración tres días seguidos sin decir el pedido. Dentro de tres días será alcanzada la gracia por más difícil que sea. Publicar en cuanto se reciba la gracia) Gracias por el favor recibido
A. M. de G.
12|1|C|984|12|1

¡Gracias!
Espíritu Santo
POR EL FAVOR RECIBIDO
L. F. M.
12|1|F|12|1

CORREO ARGENTINO Mendoza
Concesión Nº 47/Dto. 8º
Tarifa Reducida
Franqueo a Pagar
Concesión Nº 228

# LOS ANDES

MENDOZA — Lunes 12 de Enero de 1976 — Año XCIV — Núm. 31.153

## Hecho ocurrido en 1870 en "Pavlinka", de Kachyna

Brigita Hausnerová (a la derecha) con Zora Bazinová, en una escena del film.

Pronto llegará a Mendoza, presentada por Artkino Pictures, una nueva película de Karel Kachyna, el notable realizador del cine checoslovaco de quien pudimos apreciar el año pasado "Tren estación cielo". Se trata de "Pavlinka" ("Paulina").

Narra la historia de una muchacha que comparte las rebeldías de los obreros de una fábrica textil de un pueblo de provincia, que se inspira en un hecho real ocurrido durante las huelgas obreras en Svarov en 1870.

Kachyna eligió dos actores no profesionales para que se hicieran cargo de los roles centrales: Brigita Hausnerová, que es estudiante de arte dramático y Marian Kleis, que se desempeña como asistente en un canal de televisión checo.

Nuevamente el libretista es Ota Hofman. Completan el reparto, entre muchos otros, Marie Brozová, Vladimir Smeral, Gustav Valach, Josef Koza, Zora Bazinová y Zdenek Martinek. La música fue compuesta por Zdenek Liska y de la fotografía se ocupó Josef Pavek.

**BARILOCHE**
EXC. 11 DIAS
Pasajes - ½ pensión b|privado .... $ 7.990
o Cuotas
Desde ..... $ 800
CUSSAN - Necochea 40
30|12|F|39739|15|1|A

## *Nacha Guevara sigue el exilio en México*

**MEXICO**, enero (Especial). — La actriz y cantante argentina Nacha Guevara se instaló nuevamente en su departamento de la Colonia Polanco, una zona residencial en el Este de esta capital. De este modo, inició una segunda etapa de su forzado exilio.

Arribó hace unos días a la madrugada, tras haber sido amenazada de muerte por una organización ultraderechista que el 29 de diciembre pasado perpetró un atentado en el teatro "Estrellas", de Buenos Aires, donde ella actuaba.

Esta es la segunda vez que Nacha Guevara debe radicarse aquí, ya que la primera fue en setiembre de 1974. Había retornado a la Argentina en octubre de 1975 pero el 30 de diciembre y el 2 de este mes recibió mensajes que la amenazaban de muerte si no abandonaba su país. En declaraciones a la prensa argentina, dijo sentir frustración y dolor por ella y por otros tantos compatriotas que hoy no pueden vivir en su patria.

## Noticias de discos

**"Prensario" y Julio Iglesias.** — El médico romántico Julio Iglesias "se ganó totalmente al público argentino con su reciente visita al país" nos informa CBS que ha tomado en cuenta la publicación al respecto de la revista "Prensario". El creador de "A flor de piel" dijo muchas veces que su mayor deseo era triunfar en la Argentina, donde "quisiera que vivieran y se casaran mis hijos, porque mi padre siempre me dijo que ésta es como nuestra segunda patria".

El LP "Corazón, corazón", se colocó últimamente a tope de las estadísticas de ventas en la Capital Federal y el simple del mismo título, siempre al decir de nuestros informantes, está en segundo lugar en nuestra provincia.

**Regreso.** — Será el de Jorge Cafrune a Buenos Aires. Todavía no hay fecha fija, informó CBS; pero tiene que realizar algunas presentaciones, entre otras un "espectacular" en el Luna Park. Además, se propone reunir gente para llevar a España donde montará un espectáculo "monumental" de cosas folklóricas.

**Néstor Di Nunzio.** — "El canto de mi pueblo" se titula el primer larga duración del folklórico Néstor Di Nunzio, grabado por CBS. El disco ha sido el punto de partida de una serie de éxitos como la contratación para actuar en España en 1976.

**Zamba Quipildor.** — Actualmente está en gira por Bolivia, donde se lo trata "como hijo de esa tierra". El barbado y folklórico cantante se fue a cumplir parte de una gira artística por La Paz y Cochabamba".

En su itinerario están Paraguay y Perú y luego regresará al país para continuar con las jornadas de canto por todo el interior.

## *Opera moderna sobre la vida de Eva Perón*

**NUEVA YORK**, enero (Especial). — Una moderna ópera será acompuesta antes de fin de este año y versará sobre la vida de Eva Perón.

El trabajo estará a cargo de los norteamericanos Tim Rice y Andrew Lloyd Webber, los mismos de la comedia musical "Jesucristo Superstar".

Tim Rice declaró a la prensa que la idea de componer esta ópera le vino al escuchar, durante un cuarto de hora, "una emisión radiofónica dedicada a esa importante figura de la política argentina que fue Eva Perón", dijo.

## Anunció estrenos para este año el sello Artistas Unidos

El sello Artistas Unidos dio a conocer una nómina de próximos estrenos para este año en el país. Es la siguiente:

"Gun Moll", de Giorgio Capitani, con Sophia Loren y Marcello Mastroianni.

"Las bellas concursantes" ("Smile"), de Michael Ritchie, con Georgina Ritchie, Bruce Dern y Barba Feldon.

"Rancho Deluxe" de Frank Perry, con Jeff Bridges, San Waterston y Slim Pickens.

"La última noche de Boris Grushenko" ("Love and Death"), de Woody Allen, con Woddy Allen y Diane Keaton.

"Breakheart Pass", de Tom Gries, con Charles Bronson, Ben Johnson y Jill Ireland.

"Missouri Breaks", de Arthur Penn, con Marlon Brando y Jack Nicholson.

"Aristócratas del crimen" ("The Killer Elite"), de Sam Peckinpah, con James Caan y Robert Duvall.

"Los contrabandistas" ("Moonrunners"), de Guy Waldron, con James Mitchun, Kiel Martin y Arthur Hunnicut.

"Inserts", de John Byron, con Jessica Harper, Stephen Davies y Verónica Cartwright.

"Vigilante Force", de George Armitage, con Kris Kristofferson y Jan Michael Vincent.

"One Flew over the Cuckoo's Nest" de Milos Forman, con Louise Fletcher, Jack Nicholson y Vicente Schiavelli.

## *Charlton Heston en un "western"*

**HOLLYWOOD**, enero (Especial). — Charlton Heston, el recio y veterano actor, comenzó a actuar en un nuevo film titulado "The last hard man" ("El último hombre duro").

El realizador es Andrew V. McLaglen, hijo del actor Victor McLaglen, ya fallecido. Andrew es un especialista en "westerns" y se lo tiene por el continuador de la obra de John Ford.

## *Destacado elenco en una película de sello italiano*

"A medianoche va la ronda del placer" ("A mezzanotte va la ronda del piacere"), film italiano que presentará "Rizzoli" en 1976, ha tenido gran éxito en Europa en todas las salas donde se ofreció, según se nos anticipa.

En él se reúne un grupo de destacadas figuras de la escena italiana: Vittorio Gassman, Claudia Cardinale, Mónica Vitti, Giancarlo Giannini y Renato Pozzetto.

Elementos de comedia, sátira, suspenso y erotismo se juntan, según se anticipa, en esta realización de Marcello Fondato. Una de las escenas más curiosas es la que muestra a la escultural Mónica Vitti y a Giancarlo Giannini bailando un típico tango argentino.

El argumento y el libro pertenecen al propio Fondato, con quien colaboró el guionista Francesco Scardamaglia.

## Notas sociales

### Casamientos

El arzobispo de Mendoza, monseñor Olimpo Santiago Maresma, bendecirá la boda de la señorita María Patricia Soler Corvalán y el señor José Antonio Santos Ruano el 6 de febrero, a las 21.30, en la parroquia del Inmaculado Corazón de María. Serán padrinos por la novia, el doctor Julio E. Soler Miralles y la señora María Aurelia Corvalán Nanclares y por el novio, el señor Oscar G. Santos y su señora Asunción Ruano. Testificarán esta ceremonia la señora Mónica Beatriz Soler Corvalán de Carrillo y el señor Eduardo Jesús Rovere, y el acto civil, la señorita Silvia Susana Avogadro y el señor Félix Eduardo Soler Corvalán.

—En la parroquia de San Agustín quedará consagrado el viernes, a las 22.45, el matrimonio de la señorita Liliana Bianchi y el señor Oscar Tejada. Actuarán como padrinos por la novia, la señora Azucena Bassi de Bianchi y el señor Eduardo Bianchi y por el novio, la señora Aída Bechard de Tejada y el señor Alonso Tejada.

### Misas de aniversario

Con motivo de cumplir 88 años la señora Isabel Font de Bauzá, sus hijos y nietos harán oficiar una misa de acción de gracias hoy, a las 20, en la parroquia del Inmaculado Corazón de María.

—Al cumplir hoy 80 años la señorita Benita Llano, sus familiares mandarán rezar una misa de acción de gracias a las 20, en la parroquia de San Agustín.

### Misas y funerales

Se oficiarán misas:

Mañana, a las 19.30, en la capilla del Colegio María Auxiliadora, por el alma de la señora Emma Rosa Mazza de Romairone.

—Hoy, a las 20, en la basílica de San Francisco, por el alma del señor Agustín Rizzato.

## Premios para películas de paso reducido

Fueron otorgados los premios del segundo concurso nacional de cine de paso reducido, organizado por la Secretaría de Estado de Cultura. Se presentaron cincuenta y seis películas y se dieron seis premios y seis menciones.

Primero a «La caja de sorpresas», de Carlos Jerusalinsky; segundo a «Había una vez», de Carlos Heger; tercero a «Sin luz», de Carlos Alberto Salomón; cuarto a «Final del juego», de Eugenio Russo; quinto a «Cerámica» de Alicia Clerc; y sexto a «Imágenes de Sao Paulo» de Tony Siedlocezek.

Las menciones correspondieron a «La Caja de sorpresas» de Carlos Jerusalinsky por la dirección de fotografía y otro por la ambientación y a Isabel Spagnuolo por su interpretación en la misma. A «Había una vez» de Carlos Heger por el montaje; a «Espacios verdes» de Alicia Clerc y a Ernesto Acher por la música original de «La caja de sorpresas».

El jurado fue integrado por los señores Eduardo Fasulo, Víctor Iturralde Rúa, Julio Osvaldo Begna, Antonio Ber Ciani y Delfor María Beccaglia.

## DANIEL EL TRAVIESO

—¿Por qué se puso tan contento repentinamente?

—Mis padres están hablando de mudarnos.

## Aunque Ud. No Lo Crea de Ripley®

Derechos Reservados.

## LOS PICAPIEDRAS

## QUINTIN

por BOB WEBER

## EL PATO DONALD

por WALT DISNEY

## *"Caro Michele" de Monicelli, con Mariangela Melato*

**TRAPANI**, enero (Especial). — «Caro Michele» se titula la última realización de Mario Monicelli, quien actualmente está rodando en Trápani.

Se basa en la novela homónima de Natalia Ginzburg y la protagonista es Mariangela Melato, acompañada por Lou Castel, Alfonso Gatto, Fabio Carpi y Prandino Visconti.

La escritora se refiere a Trápani en su libro como a una localidad «escuálida y triste», mientras que los folletos turísticos sicilianos la califican de deslumbrante. Por su parte, la actriz Mariangela Melato y el director de la película juzgan que la ciudad es bonita, dinámica y deliciosa».

GL GINO LOMBARDI
Está en las casas donde vea este símbolo.

Calzados LOS GALLEGOS - San Martín 54 - San Rafael
Calzados LA ESTRELLA - San Martín 408 - Luján de Cuyo
Calzados TITAN - San Isidro 788 - Rivadavia
Calzados MARIQUEL - 25 de Mayo 328 - San Martín.
Calzados VALLEJO - Las Heras 419 - Mendoza
Calzados CACIQUE - Bandera de los Andes y Alberdi - San José.

cantina "EL LOBO"
HOY y todas las noches
GRAN PARRILLA
EXTRAORDINARIO SHOW
MUSICA BAILABLE
Fresco Jardín
En caso de mal tiempo no se suspende, ponemos a su disposición nuestro SALON COMEDOR.
RESERVE SU MESA A LOS T.: 216322 y 230271
CLUB GIMNASIA Y ESGRIMA
(En el Parque)
Prolongación JUAN B. JUSTO
11|1|F|12|1

CHILE..!
EXC. 8 DIAS ESTADA
Alojamiento, desayuno y almuerzo $ 4.990
o cuotas desde ... $ 600
CUSSAN - Necochea 40
28|12|F|37325|16|1

FOTOS CARNET
FOTO ALADINO
EN SU NUEVO LOCAL
San Juan 1392 - Tel. 218285
1|12|F|Pts.

# CINES Y TEATROS

### CENTRO

**AVENIDA** - Hoy de 14.30 a 24 hs. "El mago de Oz" y "Una inocente de la Selva".

**AMERICA.** - Hoy de 14 a 24 horas: "EL JOVEN FRANKENSTEIN" y "UN HOMBRE LLAMADO CABALLO".

**CENTER** - Hoy, de 14 a 24 hs.: "INFIERNO EN LA TORRE" y "VARIEDADES".

**CINEMA** - Hoy Cont. de 14 a 24 hs.: "EL PRINCIPITO" y "AVENTURAS DEL OSITO PANDA"

**CONDOR** - Hoy de 14 a 24 hs.: "LA VIDA SIGUE IGUAL" y "MARIA".

**LUXOR** - Hoy de 14 a 24 hs. "LICENCIA PARA MATAR" y "LA CONVERSACION".

**LAVALLE.** - Hoy de 14 a 24 hs.: "MI ADORADO BENJI" y "LA AVENTURA ES LA AVENTURA".

**OPERA.** - Hoy, de 14.15 a 24 hs: "JOE Y MARGARITO" y "EL GRAN BUSTER KEATON".

**PREMIER** - Hoy, de 14 a 24 hs. "INFIERNO EN LA TORRE" y "VARIEDADES".

**REX** - Hoy 13.30 a 24 hs. "Rollerball, los gladiadores del futuro" y "Comando del Sindicato".

**ROXY.** - Hoy, de 14 a 24 horas: "INFIERNO EN LA TORRE" "Variedades".

**EL CERRO CINE AUTO** - El Challao. - Hoy, a las 21.30 horas: "VIRILIDAD" y "MARIDOS EN VACACIONES".

**GRAN AUTO CINE MENDOZA.** - Hoy, Continuado de 21.30 horas: "CINCO LOCOS EN LA GUERRA"; "LA ISLA DEL TESORO".

**AUTOCINE BROADWAY.** - Hoy, 21.30 hs.: "LA REBELION DE LOS BUCANEROS" y "NO, CON MI MUJER NO".

### GODOY CRUZ

**CEC.** - 21.45 hs. "Un loco lindo en New York; 'Un árbol de hojas rosas".

**PLAZA.** - 21.30 hs. "Motín en tierra" - "Un árbol de hojas rosas".

**SPORTSMAN.** - A las 21.30 hs. "La captura del Pelham 1-2-3", "Ahora me llaman el magnífico".

### MAIPU

**ARGENTINO.** - A las 21.30 hs. Hoy: 'Mammie", "Victimas del amor".

**IMPERIAL.** - 21.30 hs. "Solo los bravos volvieron", "Contracomplot".

### PALMIRA

**COLON** - Hoy de 14 a 24 hs. "Los guapos" y "Vivir por vivir".

### SAN MARTIN

**CERVANTES.** - 21.45 hs. 'La reina africana"; "Compañeros".

**MAYO.** - 21.45 hs. "Barzalino", 'El carnaval de las águilas".

**MONUMENTAL.** - Hoy 21.30 hs. "Los chiflados dan el golpe", "Yo tengo fe".

### RIVADAVIA

**DUCAL.** - Hoy 21.30 hs. T. 42459, "Contacto en Francia", "Río seco".

### SAN RAFAEL

**IDEAL.** - Hoy, de 14 a 24 horas: "Colino:, el seductor" y "El ladrón que vino a cenar".

nuevo gran cine LAVALLE
Hoy cont. de 14 a 24 hs. Prog. apto para todo público.
"MI ADORADO BENJI"
en colores. Además: "LA AVENTURA ES LA AVENTURA" en colores.

nuevo cine teatro CONDOR
Hoy cont. de 14.30 a 24 hs. Prog. apto para todo público.
"LA VIDA SIGUE IGUAL"
con Julio Iglesias, en colores. Además "MARIA" en colores.

HOY y MAÑANA LOCALIDADES REBAJADAS
Continuado de 14.15 a 24 hs.
"JOE & MARGARITO"
(Se exhibe: 16 - 19.20 y 22.55)
Complementa:
"El gran Buster Keaton"
(Se exhibe: 14.15 - 17.45 y 21.10)
PARA TODO PUBLICO
Continuado de 14.30 a 24 hs.
"EL JOVEN FRANKENSTEIN"
(Se exhibe: 14.45 - 18.50 y 23.10)
Complementa:
"Un hombre llamado Caballo"
(Se exhibe: 16.45 y 21 hs.)
Prog. Proh. Men. 18 años.
Gran Cine OPERA REFRIGERACION Gran Cine América

HOY y MAÑANA LOCALIDADES REBAJADAS

ROXY
HOY Cont. de 14 a 24 hs. Programa Proh. Men. de 14 años. A las 15.10, 18.45 y 22.10 hs. "INFIERNO EN LA TORRE" en Techn. "VARIEDADES", en Technicolor.

PREMIER
HOY Cont. de 14 a 24 hs. Programa Proh. Men. de 14 años. A las 14.30, 18.05 y 21.40 hs. "INFIERNO EN LA TORRE" en Techn. "VARIEDADES", en Technicolor.

CENTER
HOY Cont. de 14 a 24 hs. Programa Proh. Men. de 14 años. A las 14.50, 18.35 y 22.30 hs. "INFIERNO EN LA TORRE" en Techn. "VARIEDADES", en Technicolor.

CINEMA
HOY Cont. de 14 a 24 hs. Prog. apto todo público. A las 14.10, 16.55, 19.50 y 22.45 hs. "EL PRINCIPITO". "AVENTURAS DEL OSITO PANDA". A las 15.45, 18.40 y 21.35 horas.

LUXOR
HOY Cont. de 14 a 24 Programa Proh. Men. 18 años. A las 14.30, 18.20 y 22.40 hs. "LICENCIA PARA MATAR", Techn. "LA CONVERSACION" en Technicolor. A las 16.20 y 20.40 hs.

CREDITO INTEGRAL
S. A. de Crédito y Financiaciones para un fin.
COMUNICA
Que de acuerdo al artículo 8º de las Condiciones Generales se ha efectuado la adjudicación correspondiente a la zona de Cuyo de fecha 5-1-75 a las 9 horas de los Grupos 13 y 14, habiendo sido favorecidos los siguientes suscriptores: Grupo 13, por Sorteo: Título Nº 013, Gálvez, Andrés, Mendoza; por Licitación: Título Nº 008, Hernández, Alejandro César, Mendoza. Grupo 14: por Sorteo: Título Nº 030, Barroso, Aldo León, Mendoza; por Licitación: Título Nº 040, Burgos, Luisa Carmen, Mendoza. - Sede de Promoción Circuito Cerrado, Don Bosco 153, Mendoza, Casa Central: Corrientes 753, 1º piso, Capital.
El Presidente.
12|1|F|40981|12|1

*Centro de Segundo Vergara sobre el arco de la Central, que el arquero Ceballos descuelga ante la atenta mirada de su compañero Lira y del puntero "Azul", Daniel Montaña.*

*Segundo gol de Independiente frente a la Central. El arquero Ceballos no pudo hacer nada ante el perfecto y violento golpe de cabeza de Sartirana. Los defensores de La Central nada pudieron hacer frente a la aparición del zaguero "Azul".*

# Independiente campeón provincial

**Independiente Rivadavia obtuvo el primer campeonato provincial de fútbol en el que intervinieron 10 equipos del estado mendocino: 3 de la Liga Mendocina, 2 de la Sanrafaelina y uno por las ligas de Tunuyán, Sancarlina, Tupungatina, Alvearense y Rivadaviense. El torneo finalizó igualado entre los "Azules" y La Central, de Rivadavia. Ayer jugaron ambos la final, ganó Independiente por 2 a 0. Una victoria merecida.**


LOS ANDES

MENDOZA — Lunes 12 de Enero de 1976

SUPLEMENTO DEPORTIVO


En cancha de Atlético San Martín, culminó el torneo Provincial de Fútbol. Independiente Rivadavia se adjudicó el torneo al vencer por dos goles acero al conjunto de La Central de la Liga Rivadaviense. Apreciable cantidad de público se hizo presente en el estadio "Albirrojo", casi todos simpatizantes de La Central.

Ganó bien Independiente. Sin discusiones. Ganó bien porque tuvo mejor juego individual y asociado. Más oficio. Más experiencia y, fundamentalmente, porque entre sus hombres se alinean Pedro Miguel Sartirana, Eduardo Francisco Bazán y Eduardo Guerrero. Los tres se constituyeron en ejes del equipo. Sartirana, en baluarte ofensivo y defensivo. Bazán, en gestor de casi todos los avances y Guerrero, con demoledores piques, en el elemento que desequilibró el andamiaje defensivo del rival.

El primer tiempo fue de trámite equilibrado con leves ventajas para los "Azules", que, actuando de contragolpe, buscaron con más asiduidad el arco. La Central, jugando bien hasta tres cuartos de cancha, no encontró el camino para llegar hasta Garín. El esquema defensivo de Independiente, funcionó a la perfección, evitando todo riesgo para su arquero. Las acciones, un tanto parsimoniosas de los equipos —influyó el calor indudablemente—, desdibujaron el espectáculo, que en esta primera parte no pasó de discreto.

En el complemento, mejoraron las cosas. Se asentó mejor Independiente Rivadavia en medio campo. A los 3 minutos, Guerrero, muy bien habilitado por Santiago Vergara mediante un disparo libre, dominó la pelota en el área, eludió a sus marcadores, descolocó al arquero Ceballos y consiguió un gol de excelente factura.

Se esperó la reacción de La Central, pero no se produjo. Independiente dominó en todos los sectores. A los 14 minutos, gran jugada de Sartirana. Avanzó desde media cancha, eludió a dos rivales.. Sobre el borde del área cedió a Guerrero. Siguió su carrera y esperó la devolución del puntero. Esta llegó en el momento preciso. Golpe de cabeza y el 2 a 0, que sería definitivo, quedó concretado.

Pretendió ahora sí, La Central, salir del asedio pero no lo consiguió. Le faltó fuerza a su ofensiva. Independiente, con mucha más tranquilidad conservó el marcador y obtuvo, repetimos, una victoria por demás justa.

## El árbitro

José D'Amico

**JUGADO EN SAN MARTIN**

**LA CENTRAL (0): Francisco Ceballos; Jorge Quiroga (Cap.), Víctor Lira, Carlos Ledesma y Armando Saquiz; Mario D'Inocencio, Daniel Aravena y Amílcar Velázquez (Ramón Vargas); Hugo Grasso, Emilio Arriagada y Luis Quiroga (Andrés Velázquez).**

**DIRECTOR TECNICO: Roberto Ponce.**

**INDEPENDIENTE RIVADAVIA (2): Ernesto Joaquín Garín; Héctor Bolognesi, Roberto Rodríguez, Pedro Miguel Sartirana y Roberto Pascual Chavero (Cap.); Santiago Vergara, Eduardo Francisco Bazán y Héctor Ahumada (Eduardo Rudavetz); Daniel Montaña (Roberto Lombardo), Oscar Orlando Oros y Eduardo Guerrero.**

**DIRECTOR TECNICO: Carlos Villarroel.**

**LOS GOLES: En el segundo tiempo, a los 3 m. Guerrero y a los 14 m. Sartirana.**

**ARBITRO: José D'Amico.**

**JUECES DE LINEA: Luis Riquelme y Rafael Ahumada.**

**RECAUDACION: $ 41.190**

## Guerrero: "Estimo justo el 2 a 0"

Con mesura festejó Independiente Rivadavia la obtención del torneo Provincial de fútbol. Todos los jugadores, sin excepción, recibieron las felicitaciones de dirigentes y allegados al club del parque General San Martín. El primero en ingresar en el camarín fue Pedro Miguel Sartirana, gran figura, gran ejemplo ayer en la cancha y autor de un golazo. A nuestro requerimiento, nos dijo: "Creo que ganamos bien. La obtención de este primer puesto es fruto del trabajo de todos. Hemos recibido las mejores atenciones de los dirigentes. Los pibes nuevos que han sido promovidos, respondieron a la confianza que les dio el técnico". Otro de los buenos valores "Azules", Eduardo Francisco Bazán, nos dijo: "Estimo que no puede discutirse nuestro triunfo. En el segundo tiempo levantamos bastante. Carlitos (por Villarroel), nos indicó que hiciéramos correr más la pelota, para quitarle fuerzas a nuestro rival. Nos salieron bien las cosas y conseguimos los goles. Mientras seguían ingresando simpatizantes "Azules" al recinto, solicitamos la opinión de Eduardo Guerrero: "Al igual que mis compañeros, considero justo el 2 a 0. Podríamos haber hecho más goles, pero La Central se defendió bien. Quiero agradecer todas las atenciones que he recibido en Independiente Rivadavia, durante la disputa del torneo".

En el vestuario de La Central, la desazón de la derrota, dejó paso a la satisfacción de la campaña cumplida a lo largo de todo el campeonato. Alguien, a quien no pudimos identificar, acotó: "Perdimos, pero quién nos quita el asado que tenemos esta noche". Arriagada, ya en la ducha comentó: "Estamos satisfechos. Todo el equipo es de la zona de influencia del club y eso es muy importante. Perdimos ante un buen rival, que hizo valer su experiencia y estado físico".

*Conjunto de Independiente Rivadavia que ayer, en cancha de Atlético San Martín se clasificó campeón provincial de fútbol al vencer por 2 goles a 0 a La Central, de la liga rivadaviense.*

## Hablan los Técnicos

**Roberto Ponce** (La Central): "Estoy muy contento por el desempeño de todos los muchachos. Perdimos ante un buen equipo, pero hemos tenido la gran satisfacción de llegar a la final del primer torneo Provincial de fútbol. Creo que hoy la diferencia en el estado físico de los equipos tuvo mucha importancia".

**Carlos Villarroel** (Independiente Rivadavia): "Es una gran satisfacción haber logrado el primer puesto en el torneo. Toda la tarea que se ha cumplido, es un mérito exclusivo de los muchachos, que jugaron bien, y, además, me prestaron todo el apoyo necesario".

## Análisis individual

| LA CENTRAL | | INDEPENDIENTE R. | |
|---|---|---|---|
| F. Ceballos | 6 | E. Garín | 7 |
| J. Quiroga | 5 | H. Bolognesi | 6 |
| V. Lira | 6 | R. Rodríguez | 6 |
| C. Ledesma | 7 | P. Sartirana | 10 |
| A. Saquiz | 6 | R. Chavero | 7 |
| M. D'Inocencio | 7 | S. Vergara | 7 |
| D. Aravena | 6 | E. Bazán | 9 |
| A. Velázquez | 7 | H. Ahumada | 5 |
| H. Grasso | 5 | D. Montaña | 4 |
| E. Arriagada | 7 | O. Oros | 5 |
| L. Quiroga | 5 | E. Guerrero | 8 |
| A. Velázquez | 5 | R. Lombardo | 6 |
| R. Vargas | (-) | E. Rudavetz | (-) |

*Crepuscular*

# Doble vencedor es el paraguayo Caballero

(Información pág. 8)

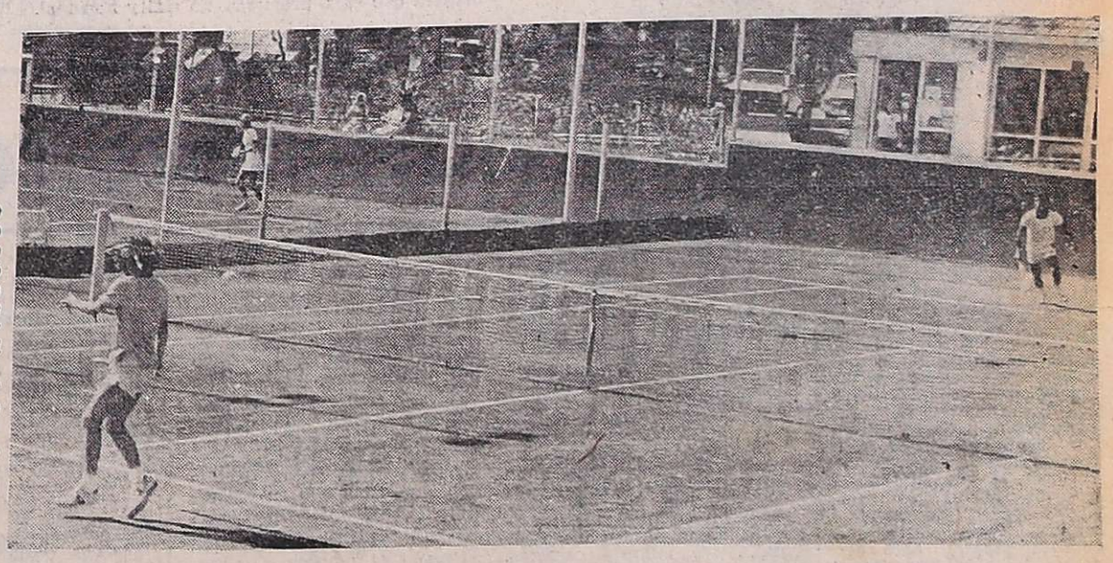

*Un aspecto del partido que Caballero le ganó al chileno Heins Gildemeister en la final de cadetes. En primer plano golpea el trasandino.*

*Eugenio Figueroa, sufrió una caída; Normando Heredia, que marchaba detrás, lo atropelló, rodando espectacularmente por el pavimento, como puede apreciarse en la nota gráfica. Felizmente, ninguno de los dos sufrió lesiones que les impidieran continuar la carrera. Mientras los caídos se recuperan, el pelotón sigue la marcha sin notar la caída de los pedalistas.*

# Triunfo de Toscano en la ruta de San Martín

(Información pág. 2)

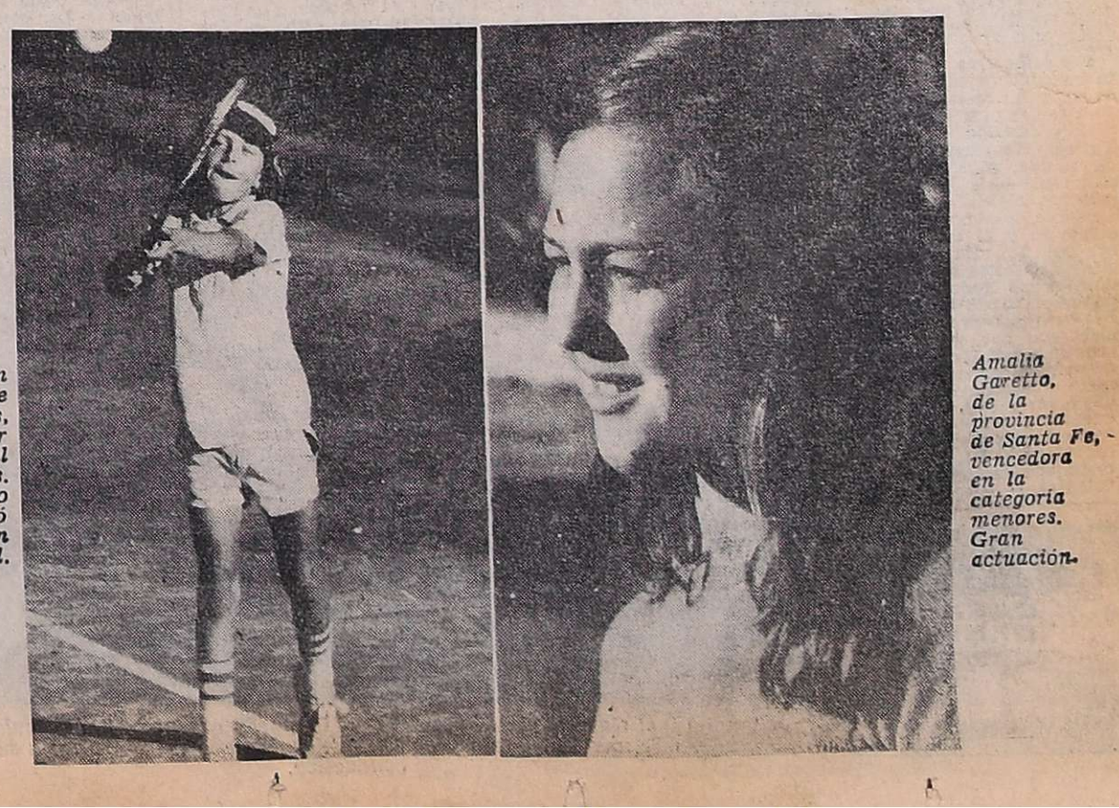

*Martin Jaite, de Buenos Aires, vencedor de infantil varones. El pequeño mostró gran capacidad.*

*Amalia Garetto, de la provincia de Santa Fe, vencedora en la categoría menores. Gran actuación.*

**Ciclismo**

# Final de bandera verde con Toscano en primer término

Santos Toscano, de segunda categoría representante del S.U.P.E., fue el vencedor de la competencia ciclística "Gran Premio General San Martín", que organizó el Centro de Empleados de Comercio de San Martín.

La prueba que tuvo por escenario, parte del centro de la ciudad del Este, fue seguida con interés por numeroso público que se agrupó a lo largo del trayecto, destacando la organización que fue muy buena en general.

A poco de empezar y debido al ritmo veloz que se imprimió a la carrera, Dominich y Togñon, quedaron retrazados, sin que lograran reincorporarse al pelotón.

A los 9 kilómetros de carrera, Toledano, reventó tubo, y recién a los 19 kilómetros volvió a unirse al grueso de pedalistas.

Muchos retrasos de corredores por desperfectos mecánicos, Salvini, Ghilardi, Figueroa y Cornejo, alcanzando Figueroa. José Serrano, fue el ganador del primer embalaje, efectuado frente a la Municipalidad departamental, quedándose Ponce, 34 kilómetros de recorrido, y Cornejo que se había reventado tubo, consiguieron unirse al pelotón, juntamente con Ponce, sufriendo Cornejo, nueva pinchadura de tubo.

En el segundo giro, se efectuó un embalaje sorpresa, que lo ganó el chileno Jaime Araya, cumplidos 36 kilómetros de carrera.

Se llegó al tercer embalaje, cuando se cumplían 51 kilómetros 700 metros del recorrido, siendo el vencedor Ramón Fernández, quedando retrasado Alvarez.

Cumplidos 55 kilómetros, Figueroa, sufrió una caída, siendo atropellado por Normando Heredia, sin que ninguno de los ciclistas sufriera lesiones de consideración.

Un kilómetro más adelante, se produjo una nueva caida de Orlando Olguín y Carlos Kuschel, siendo Kuschel el que resultó lesionado en la cabeza, pero sin consecuencias graves. Cumplidos 80 kilómetros de carrera, Juan C. Núñez, Eduardo Fracchia, Raúl Serrano, Juan Santos Fracchia, Oscar Videla, Armando Araujo, Pedro Vazquez, Juan Villaverde, Ramón Aguilera Luis Sabatini, Pedro Aguilera, Ramón González, Delfor Navez y el salteño Víctor Barrios, se fueron distanciando del resto, quedándose Villaverde.

El cuarto embalaje, fue para Raúl Serrano, siendo el promedio a esta altura de la prueba de 44 kilómetros 200 metros, cumplidos 90 kilómetros 900 metros del recorrido.

Poco después se quedó Ramón Aguilera, y a los 100 kilómetros, Máximo Kadiajh, Javier Toledano y Ricardo Godoy, dan alcance al grupo puntero, pero Toledano, volvió a quedarse nuevamente por pinchadura de tubo.

El pelotón que seguía a los vanguardistas, se fue acercando y a los 102 kilómetros se unió todo el grueso de corredores. Cumplidas 2h. 26m. de carrera, se efectuó el quinto y último embalaje que lo ganó Luis Sabatini, abandonando el salteño Barrios.

Adolfo Salvini y Jaime Araya, se escaparon, a los 117 kilómetros 500 metros de recorrido, dejando al pelotón a 150 metros, cuando se cumplían 2h. 42m. de carrera, distancia que fueron ampliando hasta los 120 kilómetros.

Máximo Kadiajh, Ricardo Godoy, Ramón Fernández, Luis Chaca, José Serrano, Santos Toscano y Jorge Flores, dieron alcance a los punteros, a los 126 kilómetros, faltando poco para el final de la carrera. La llegada fue con un final muy disputado, entre Toscano, Serrano y Kadiajh, siendo Toscano el vencedor por escaso margen.

**Clasificación:** 1º) Santos Toscano, que empleó 3h. 04m. 37s. en recorrer los 132 kilómetros 300 metros de recorrido a un promedio de 43,100 kph.; 2º) José Serrano; 3º) Máximo Kadiajh; 4º) Ramón Fernández; 5º) Jorge Flores; 6º) Ricardo Godoy; 7º) Adolfo Salvini; 8º) Jaime Araya; 9º) Luis Chaca; 10º) Juan Carlos Carmeno y 11º) Oscar Videla.

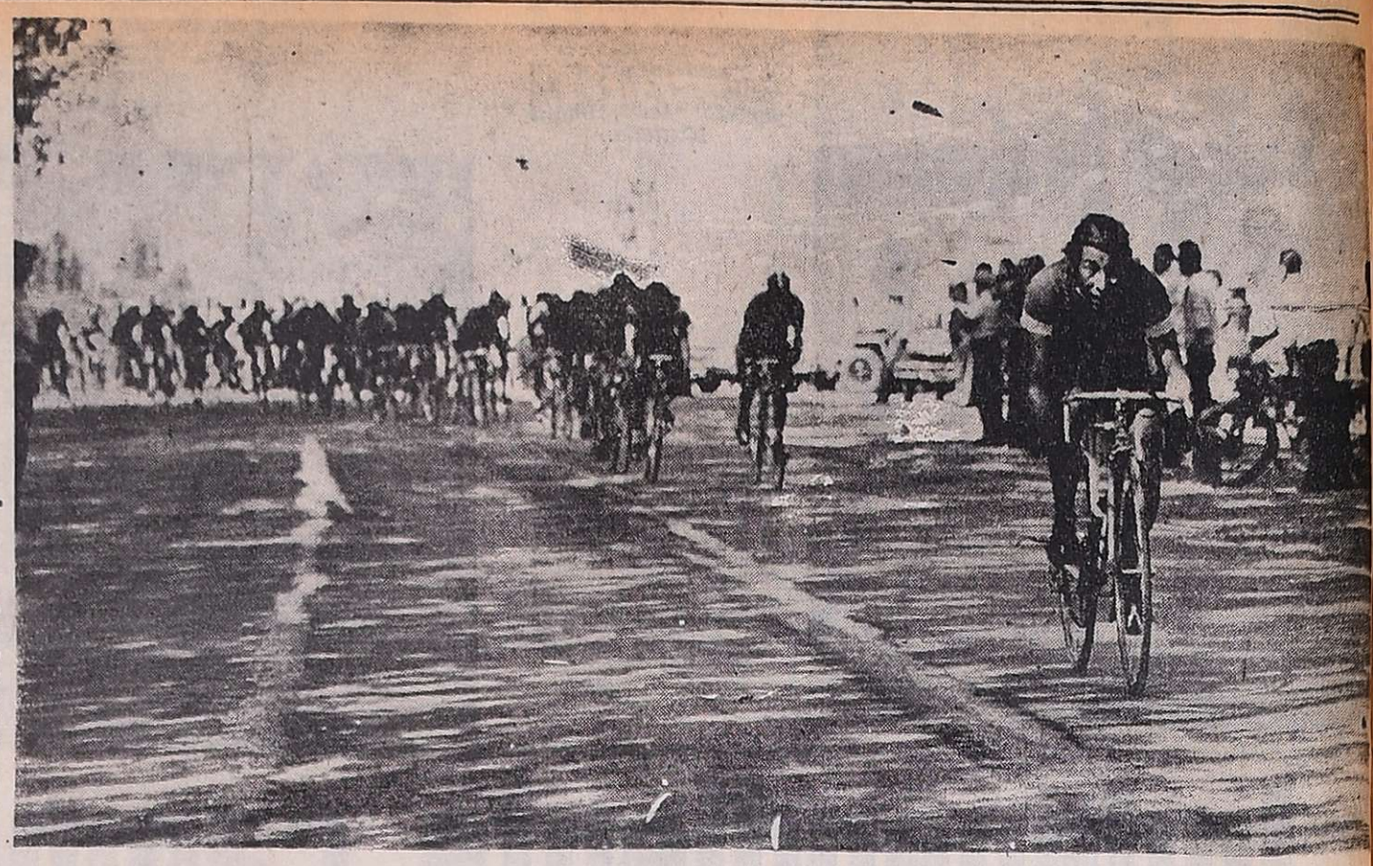

*El pelotón de corredores marchando por la ruta departamental de San Martín, cumplido el 2º giro.*

## Copa Davis: ganó Australia

**HOBART** (Australia), 11 (UPI). — Los tenistas australianos Tony Roche y John Newcombe tomaron hoy solo 119 minutos para terminar las semifinales de la zona oriental de la copa Davis contra Indonesia.

Newcombe derrotó a Atet Wiyono, por 6-2, 6-1, 6-1, y Roche se impuso a Justedjo Tarik, por 6-3, 6-2, 6-2, logrando así Australia una anotación perfecta al ganar los cinco partidos.

**El próximo 23**

# Castellini y Cuello actuarán en Francia

## Sus rivales, Cabrera y Mathews

**PARIS**, 11 (Télam-AFU). — Los pugilistas argentinos Miguel Angel Castellini y Miguel Angel Cuello, sufrirán la segunda prueba de su carrera francesa el 23 del corriente en el parisino Palacio de Deportes.

Radicados en Francia y actualmente en Buenos Aires con ocasión de las fiestas de fin de año, Castellini, número uno del escalafón de los medianos livianos, AMB, y Cuello de la división semimáxima, enfrentarán, respectivamente, al peligroso mediano portorriqueño de Nueva York, Radamés Cabrera, y a Phil Mathews, sexto del escalafón británico de los semipesados.

Castellini y Cuello se presentaron exitosamente en Francia el pasado mes de diciembre, logrando sendas victorias por la vía rápida.

Miguel Angel Castellini venció por nocaut técnico en el cuarto round al norteamericano James Marshall, que había vencido al australiano Tony Mundine por fuera de combate en la primera vuelta.

Cuello obtuvo un.. decisión idéntica en dos vueltas, a costa del también norteamericano Billy Freeman.

*Miguel Angel Castellini, también en la capital de Francia tras nuevos lauros antes de competir por el cetro máximo de los medianos livianos. Ahora, con el portorriqueño Cabrera, radicado en Nueva York.*

El mediano Radamés Cabrera será para Castellini un rival notablemente más peligroso que Marshall. El boricua radicado en Nueva York, inició su carrera profesional en 19[illegible] y desde entonces cosechó 7[illegible] triunfos y una sola derrota.

Su único vencedor, por nocaut, fue Len Harden, en octubre de 1972. En el resto del mismo año, Cabrera había noqueado a su vez a Harden.

Cabrera había actuado fugazmente en París en setiembre de 1973, en la velada mundialista Carlos Monzón vs. Jean Claude Bouttier. El boricua liquidó aquella noche al argelino Ben Lachemi, en manos de un round.

Frente al mediano Cabrera, el mediano liviano Castellini tendrá una desventaja de peso que su manager parisiense Roger Ben Said, calcula en unos tres kilos a la hora de la pelea.

Ben Said se declaró asimismo confiado en la forma de sus pupilos Castellini y Cuello, pese al largo viaje de Buenos Aires. "Estoy seguro —indicó— que uno y otro se habrán entrenado asiduamente durante su estancia en su país y que llegarán a París el 3 de enero en buena condición para finalizar aquí su preparación".

**San Rafael**

# Ciclismo 1975 sin proyecciones

**SAN RAFAEL.**— Ha quedado atrás una nueva temporada para el sacrificado deporte del pedal, y por cierto la misma no ha sido lo fructífera que se esperaba, y por ende, no ha tenido hechos notorios que se destaquen, y se puede decir que 1975 ha pasado sin pena ni gloria.

La actividad fue abundante en materia de pruebas, durante el año, pero lamentablemente al trabajo se lo encaró mal. Se lo equivocó sobre todo en los momentos previos para intervenir en certámenes de envergadura, donde se lograron resultados magros, que llaman a la urgente reflexión y que ponen en evidencia de cómo se trabajó.

Lo más lamentable y negativo estuvo en que no se hizo una adecuada promoción infantil, pilar fundamental para ir formando pedalistas para que en un futuro cercano le brinden lo que el pedal sureño espera. Tampoco se promocionó el resto de las categorías existentes, y lo más triste fue que en el mes de agosto sólo competían de 4 a 6 pedalistas por categoría. Ello quizás motivó que el público, que sabemos es entusiasta por este sacrificado deporte, no concurrió a los espectáculos para aportar su apoyo material y moral, de todo lo cual se infiere que el ciclismo ha soportado una orfandad en este aspecto.

Es necesario que las autoridades que rigen la Asociación sureña de ciclsmo, adecuen un calendario de pruebas y prestar el más amplio apoyo a todos aquellos pedalistas que se los clasifique para intervenir en torneos de jerarquía. Ese apoyo consiste en ponerlos en manos de un buen director técnico, que los dirija en su preparación y se los asista en la parte física, destacando un médico especializado para tal función.

Para realizar una relevante promoción en todas las categorías, tratando de duplicar o triplicar la cantidad actual de pedalistas en cada categoría, es menester realizar diversos eventos, para que de allí vayan surgiendo nuevas caras. Otro tanto debe hacerse con las categorías infantiles, sin olvidar que el tiempo es el peor enemigo del deportista, y que ello indica que debe buscarse la renovación de la gente. Así como surgió Toledano desde las categorías infantiles, pueden nacer muchos más como él. Si esto no se registra, el pedal sanrafaelino irá a la bancarrota, quedando marginado y postrado como tantas otras actividades.

Una iniciativa que, por cierto, debe ser digna de todos los elogios, es la que asumió el modesto club Martín Güemes, que por propia cuenta y con la debida autorización de la Asociación sureña, está organizando un campeonato para infantiles. El éxito es brillante en cuanto a cantidad de pedalistas, que cada día va en notorio aumento, por el incentivo que tienen los pequeños por parte de sus clubes patrocinadores. Hay muchas esperanzas en los pequeños. No habrá que defraudarlos, sino alentarlos e incentivarlos cada vez más, de manera que esas promesas no vean frustradas sus tan ansiadas pretensiones. Allí está puesto el futuro del pedal sureño. Habrá que cuidarlo como lo más preciado, no menospreciarlo como muchas veces se repite, como consecuencia de prestarle preferente atención a las categorías mayores.

Es de pensar que así como Martín Güemes, muchas otras instituciones traten de imitar el ejemplo, y que 1976 marque la partida hacia una escalada del pedal sanrafaelino, que lo lleve a colocarse en los más altos planos del ciclismo provincial y nacional.

*Juan Cortez, un valor que avanza. Excelente labor en las categorías menores. Gran futuro.*

*Javier Toledano, eficiente ciclista sureño, que obtuvo importantes triunfos durante el año pasado. Fue lo mejor en San Rafael.*

### Velódromo

Ha quedado atrás 1975, y la construcción del velódromo a que aspira la Asociación sureña de ciclismo no ha comenzado. Continúan los estudios y cabildeos, sin haber una resolución determinante que imponga la iniciación de la obra. El anhelo es caro, difícil, pero no imposible. Será cosa de seguir bregando para que la municipalidad se interese en realizar ese velódromo, que significará una de las conquistas más importantes para el pedal sanrafaelino.

**Automovilismo**

# Magras perspectivas para 1976

**BUENOS AIRES**, 11 (Especial para Noticias Argentinas por Ricardo Fernández Gaia). — Si la temporada automovilística 1975 culminó realmente mal, en medio de un conflicto institucional de proporciones y con una pobreza franciscana, no parecen mejores —sino más bien todo lo contrario— las perspectivas existente para 1976 ya que los problemas en la Confederación Argentina del Automovilismo Deportivo (C.A.D.A.D.) continúan plenamente vigentes y la pobreza general se acentúa a través de la imprevisión de todos.

Como en el ámbito nacional, la discusión alrededor del automovilismo deportivo local, está sostenida por la polémica sobre sí sus males son de origen político —de política deportiva, claro— o meramente económico, como asegura el propio presidente del Automovil Club Argentino, César Carman, quien, meterialismo mediante, aseguró que "Yo con una chequera arreglo todos los problemas".

En una evaluación de ambos factores concurrentes es el político el que aparece con mayor peso y responsabilidad en la profunda crisis actual. Curiosamente los propios dirigentes que tienen en sus manos la solución —el económico está influido por un proceso nacional, más vasto e inmanejable para ellos— no hacen más que complicarlo en una actitud que demuestra, palmariamente, su ineptitud (incluyendo en tal concepto a los miembros del comité ejecutivo de CADAD, los representantes del Automóvil Club Argentino y los pilotos a través de su federación respectiva).

En la asamblea general de la confederación realizada a fines de noviembre último debía resolverse la crisis planteada desde mediados del año pasado, que paulatinamente fue frenando la actividad hasta llegar a un virtual punto muerto. Sin embargo una hábil maniobra de la Federación de Asociaciones de Pilotos de Automóviles de Competición (FAPAC), avalada por Juan Manuel Bordeu en representación del ACA —y aceptada incondicionalmente por los delegados presentes— permitió la postergación por casi noventa días del tratamiento del problema.

El propio Bordeu convino entonces la formación de las llamadas "mesas de trabajo" —desafortunada denominación— que en teoría debían utilizar los martes de todas las semanas hasta el 20 de febrero en que se efectivizaría la asamblea general, para pergeñar las buscadas soluciones "con la colaboración de todos los sectores interesados". Esto implicaba a Bordeu, los miembros del CD de CADAD, los pilotos y, por supuesto, los representantes de las federaciones regionales del interior del país.

Transcurridas seis semanas el fracaso de la iniciativa fue absoluto, al punto que no pudo llevarse a cabo ninguna de las previstas reuniones de las "mesas de trabajo", dado que cuando no faltaba un sector lo hacía otro. En pocas palabras, la situación está tan mal o peor —por la acumulación del tiempo perdido— que la que estaba hace un mes y medio y difícilmente la asamblea del 20 de febrero logre solucionar siquiera en parte los problemas planteados.

En lo económico las vicisitudes del automovilismo deportivo están condicionadas a las que vive el país, pero, además aumentadas por la incertidumbre de las fábricas terminales respecto del apoyo que otorgarán en la temporada 1976 a las distintas categorías, ya que no está develado en las condiciones que se desenvolverán las mismas, ni el calendario de cada una de ellas existiendo al respecto casos realmente dramáticos, como los monoplazas, que ya sea la fórmula 1 como las fórmulas 2 y 4 apenas si tienen alguna que otra fecha solicitada por clubes organizadores.

En general el panorama para 1976 aparece como realmente desalentador y sería poco menos que milagroso si el automovilismo deportivo argentino encuentra en esta temporada el camino que perdió hace ya varios años.

**Automovilismo nacional 1975**

# Un ciclo con muchos problemas

El automovilismo argentino cerró su ciclo de 1975 a los empujones, sin la ayuda de la mano de CADAD, que debió servir de timón y guía. El saldo, al final, no llega a deprimente porque las regiones que no están bajo el tutelaje directo de la Confederación mostraron un movimiento sostenido y hasta vigoroso. Del magro balance de las categorías nacionales, por imperio de la falta de conducción de CADAD, los aficionados están enterados; del empuje y el entusiasmo de los torneos zonales, algo apreciarán los seguidores del cuyano. Nos corresponde, ahora, hablar de lo primero.

**Las categorías.** — El deporte mecánico a nivel nacional se compone de las F-1, F-2 y F-4, entre los monoplazas, y del Turismo Carretera y Turismo Nacional. Una mirada rápida, sobre ellas, deja solamente a la F-4, con resultados alentadores, por lo accesible, lo simple de su reglamento y el entusismo de sus cultores. En las demás, crisis del sector automotriz y desgobierno redondean un panorama nada brillante. La F-1 tuvo nuevos reglamentos, elaborado por los pilotos y constructores. Resultó tan desproporcionadamente favorable a algunos pilotos que debió ser modificado. El recuento, a fin de año, dejó tres carreras disputadas y su campeonato desirto. La F-2, manejada también por sus volantes, se encerró en Buenos Aires, sin que CADAD elaborara un remedio. El Turismo Carretera, creado por la Confederación en 1970, cayó en su punto más bajo desde entonces. Un reglamento casi absurdo limita sus fronteras, y, además, el control de la asociación de corredores impidió las carreras de los TC., de hoy en autódromos, algo razonable, pero que hubiera cambiado su balance de fin de temporada. El Turismo Nacional, por fin, la única división de nuestro automovilismo con desarrollo nacional, tuvo muchas carreras, como en otros años, pero los incidentes en las pistas, los vaivenes entre clasificación y descalificaciones de algunos volantes por motivos técnicos de sus autos, nunca llevados a un esclarecimiento total, ensombrecieron un año que marcó el casi completo dominio de los equipos oficiales en las competencias.

**Piloto del año: Miguel A. Guerra:** — Un joven porteño de sólo 23 años, Miguel Angel Guerra, ha sido el hombre de más méritos en 1975, según nuestro entender. Campeón argentino de F-2 y F-4, es unánimente señalado como el mejor valor surgido en nuestro medio en los últimos años. Lástima que la poca trscendencia nacional de los monoplazas no han llevado su nombre a la popularidad que otros pilotos tuvieron años anteriores al adjudicarse iguales calificaciones en la consideración general. Dedicado, entusiasta, para él la temporada no transcurrió en vano. Y todos quieren verlo corriendo en Europa.

**Los campeonatos.** — El Turismo Nacional levó la lucha entre los Fiat 125 y los Peugeot 504 a casi todos los rincones del país. Un cuyano, Ricardo Zunino, de San Juan, fue el ganador del título de volantes de la división de aquéllos autos, al comando de productos de la primera marca mencionada. Lauro, agregamos, que tiene prestigioso historial, con Reutemann, Rodríguez Canedo y Mayorga como nómina más famosa. La otra clase del TN., estratificada con el dominio de los Iava 1.300, se convirtió de por sí en promocional, y lanzó al rosarino Juan Pablo Zampa a un meteórico hilvanar de triunfos.

*El cuyano Ricardo Zunino, que conquistó un título prestigioso: campeón de turismo nacional.*

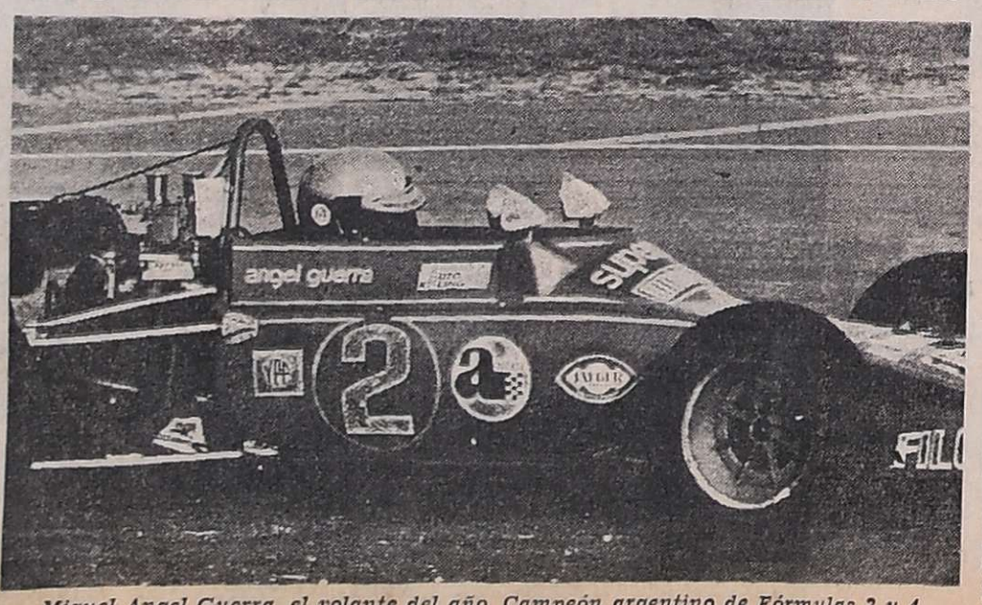


*Miguel Angel Guerra, el volante del año. Campeón argentino de Fórmulas 2 y 4. Aquí durante una de las tantas competencias que hizo suyas gracias a su calidad conductiva.*

**Carlos Garro**, de los Peugeot, con sus victorias brasileñas ante Carlos Pace, logró un reconocimiento más amplio de sus excelentes dotes, pero nada pudo en el campeonato de hasta 2 litros contra Zunino, piloto certero y eficiente de un equipo plenamente dedicado a conseguir la victoria de un año muy disputado.

Héctor Luis Gradassi obtuvo en 1975 su tercer campeonato argentino del moderno TC. Entre él, Juan María Traverso y Jorge Recalde, vencedor del tradicional Gran Premio de Carreteras, ganaron casi todas las pruebas para el equipo de los Falcon. Un dominio demoledor que, al fin, disminuyó interés y acentuó la necesidad de cambios de una categoría que, no por medio de sus vencedores, ha quedado circunscripta a un sector del país, el de la provincia de Buenos Aires.

**Ciclismo**

# Veteranos y menores

En un circuito de la ciudad de San Martín, se realizaron el sábado pruebas ciclísticas, para las categorías veteranos y menores, que fueron organizadas por el Centro de Empleados de Comercio de San Martín.

**Veteranos:** Sobre un recorrido de 50 kilómetros, Jorge Rubilar fue el vencedor, seguido de Narciso Bazán; 3º) Alejo Llanos y 4º) Ramón Videla.

**Quinta y sexta categoría:** Alberto Medina, se impuso en los 35 kilómetros de recorrido, 2º) Ernesto Moressi, 3º) Oscar Barahona, 4º) José Murgo y 5º) Roberto Escalante.

**Séptima y octava categoría:** Meritorio triunfo logró el juvenil Oscar Carmeno; 2º) Miguel Pennesi, 3º) Jorge Fontecha, 4º) Ignacio Jara y 5º) Jorge Federicci.

**Novena y décima categoría:** Edgardo Navarro, se impuso en estas categorías, 2º) Juan Caballero, 3º) Oscar Prado, 4º) Hugo Valhiña y 5º) Francisco Bazán.

**Menores de 10 y 11 años:** Raúl Velázquez, fue el ganador seguido de Juan Carlos Bustos, 3º) Sergio Hidalgo, 4º) José Villarroel y 5º) Mario Bustos.

**Menores de 8 y 9 años:** Una victoria más agregó Javier Roques, a su historial anterior, 2º) José Manrique, 3º) Ariel Vizaguirre, 4º) Sergio Prado y 5º) Gustavo Bendelé.

**Menores infantiles de 6 y 7 años:** José Bazán, fue el vencedor, 2º) Fausto Carrivale, 3º) Alberto Alonso y 4) Diego Almendra.

## Bernard ganó la "Aguas Termales"

**SAN JUAN.** — Finalizó ayer la competencia ciclística denominada "Aguas termales" que se corrió en tres etapas. La última, disputada en la víspera fue ganada por Armando Ramírez, pero la carrera fue para Roberto Bernard que superó a Mates evach, clasificado su escolta.

¿Le faltan Tornillos?
CASA DE TORNILLOS
UNICA DIRECCION
COSTANERA entre BRASIL Y MORON TEL. 49684

*Novedades del fútbol*

# Sergio Vázquez es D.T. de Palmira

Desde ayer el señor Sergio Vázquez es el nuevo director técnico de Atlético Palmira. Vázquez recibió la proposición de las autoridades "Aurinegras" y puso sus condiciones económicas. Luego Palmira las aceptó y quedó arreglada su incorporación como director técnico del plantel superior. Sergio Vázquez actuó con éxito como futbolista en Palmira y en San Martín, siendo además muy conocida su hombría de bien y capacidad para ver con acierto el fútbol. Palmira eligió bien y ahora tiene en Sergio Vázquez al responsable del primer equipo en 1976.

### Magallanes y Benítez

Ya hubo acuerdo entre las autoridades de Gimnasia y Godoy Cruz para realizarse el pase de los jugadores Humberto Magallanes y Carlos Benítez.

Hoy a las 19, se reunirán autoridades de esos clubes para efectuar los contratos respectivos. Tanto Benítez como Magallanes pasarán en forma definitiva al "Expreso".

### Imbelloni técnico "Azul"

Quedó concretada ayer la incorporación a Independiente Rivadavia del señor Antonio Mario Imbelloni como director técnico.

La contratación de este profesional, nació después que se confirmó que no vendría Antonio D'Accorso. Las autoridades "Azules" tras la frustrada gestión con este técnico, se puso en contacto en Buenos Aires con el señor Imbelloni y le ofrecieron el cargo.

El señor Imbelloni llegó a Mendoza el último sábado y tras una reunión con directivos de Independiente hubo acuerdo para celebrar el contrato. El convenio se suscribió ayer y el nuevo técnico "Azul" viajará hoy a Buenos Aires para retornar a Mendoza el sábado próximo.

### Tomás Carlovich

Se encuentra en Mendoza el recordado eje delantero Rodolfo García. Llegó como emisario de Central Córdoba, de Rosario, la prestigiosa institución "Charrúa". La misión de García, es la de ofrecerle a Independiente Rivadavia la compra de Tomás Felipe Carlovich.

Carlovich llegó a nuestra provincia en 1975 y con Héctor A. Letanú fueron protagonistas de los pases más sensacionales de la temporada pasada. El llamado "Rey" Carlovich, demostró su fama de buen futbolista, aunque como profesional mostró una señalada indisciplina. Reiterados viajes a Rosario sin aviso, descuidando su trabajo en Independiente, hizo que se ganara un ambiente desfavorable entre las autoridades "Azules". El hincha, sin embargo, sigue añorando al gran jugador y continúa soñando con verlo otra vez con la número cinco "Azul".

Lo real es que Independiente Rivadavia cumplió con el jugador, sin recibir por parte de éste la disciplina profesional necesaria.

Así como Carlovich se olvidó de Independiente, las autoridades del club del Parque también mostraron su desinterés por reincorporarlo al plantel. Sin embargo ahora surgió el pedido de Central Córdoba a través de Rodolfo García.

El club rosarino ofreció a cambio de Carlovich, un canje por cualquiera de sus futbolistas, aunque es lógico suponer que no será alguno de los imprescindibles.

A Independiente Rivadavia el pase definitivo de Carlovich le costó alrededor de 37 millones de pesos viejos, una suma respetable si se tiene en cuenta que fue a comienzos de 1975 cuando se realizó la compra.

Los "Azules" estudiarán el pedido de Central Córdoba y en los próximos días decidirán. Extraoficialmente, se sabe que unicamente se desprendería de Carlovich si la operacion es ventajosa económicamente. Se habría descartado el canje, por entender que desconocerían la capacidad de cualquiera de los jugadores que vendría a cambio.

## Desde la Tribuna

# *Elegir bien*

*Comienzan ya los clubes de la Liga Mendocina de Fútbol a desperezarse. Lenta pero progresivamente cada uno vuelve a la gramilla, regresa a los campos de juego. Pero sin apuros, como si el gran descanso -vacaciones- prosiguiera imperturbable. Lo hemos notado en las primeras escaramuzas. Sólo algunos, en sesiones de amigos, charlando, haciendo un poco de ejercicios para desentumecerse y dándole con cierta displicencia a la pelota. Sin embargo el otro yo ya está en acción; piensa, calcula, mira hacia metas posibles, consulta, viaja, elige, discute, regatea. Algunas veces acierta; en otras, fracasa. Quizás el apresuramiento o el consejo mezquino lo haga equivocar. Está previsto en los vaivenes del fútbol, sea profesional propiamente dicho, fuere en el "marrón" que ahora en Mendoza se quiere borrar definitivamente con la agremiación de los futbolistas.*

*En este tembladeral de consumo hay que edificar nuevas estructuras; limpiar las malezas y fijar bases estables que no cedan al embate anual de la danza de los pases y otras circunstancias que hacen a la pretemporada. Los dirigentes ya con ánimo de empresarios —seguramente deberán serlo a breve plazo— tendrán que emprender actividades que no deterioren los dineros de los clubes que con muchísimo sacrificio se obtienen (sin contar el fácil de imponer a los socios cuotas extras, irrazonables si miramos los reglamentos). De esta manera, dando al César lo que es del César, es decir, permitiendo que los responsables de cada área obren con libertad y sensatez, es probable que las entidades mantengan su verticalidad, aún haciendo frente a los complicados trances que la inflación produce.*

*Desde estas líneas hemos expuesto anualmente y en ocasiones extraordinarias, la necesidad de ordenarse en la tarea de seleccionar jugadores. Es muy importante en la época en que se vive no dilapidar los fondos. Hay que consultar numerosas situaciones antes de actuar porque cada club tiene su idiosincracia, edificada a través de su existencia. Y los principios deben mantenerse y sustentarse con actos que los eleven ante el consenso. Esta posición, razón invariable, señala, pues, el camino más corto que beneficie y no dañe la estabilidad institucional de cada entidad.*

*También hemos fijado nuestro punto de vista con respecto a la calidad como fundamento. Hay entidades que reciben en la pretemporada una cantidad exorbitante de futbolistas de toda la república y aún del extranjero, presentados por anónimas personas que no quieren otra cosa que obtener pingües ganancias en detrimento de los clubes. Es así porque de la selección sólo quedan algunos valores o tal vez ninguno. Mientras, se ha tenido que hacer frente a gastos que al término de esa tarea de hallar equipo, son ingentes, y que alguien deberá pagar aunque la caja esté exhausta. Estos problemas, son, a la postre los que deterioran a las entidades y producen quebrantos que luego cuestan mucho conjugar.*

*Por eso repetimos por medio de estas líneas, que antes de operar con contratos, confrontar los fondos y elegir bien, sin perjuicio, por supuesto, del yerro ocasional, a veces previsible. Pero para que esto no sea una condición inevitable, luchar mental y conscientemente para que el club se yerga cada vez más en pro de su independencia absoluta en beneficio de los socios y por ende del mundo comunal que la rodea que, a la postre, le presta su apoyo para el progreso.*

*Encuesta a la calle*

# "No hemos sabido incrementar el patrimonio"

**Una nueva entrega de la encuesta a la calle referida a la agremiación de futbolistas mendocinos, publicamos hoy. Los señores Ricardo Gimeno y Jorge Julio, titular aquél de Boca Júniors y conocido director técnico éste, dan sus autorizadas impresiones sobre la profesionalización de jugadores. Detalles.**

Estuvimos con el presidente de Boca Júniors de Bermejo, señor Ricardo Gimeno, quien aparte del fútbol es dirigente del automovilismo local y nacional. Está vinculado al Andes Automóvil Club y AMA. Es representante de los clubes del interior de automovilismo ante la Asociación Argentina de Volantes. Con respecto a la profesionalización oficial del fútbol mendocino, el señor Gimeno nos dio su opinión de acuerdo a este cuestionario.

**¿Su opinión con respecto a la profesionalización?**

—Se debe defender a las instituciones, pero también hay que hablar con claridad. Los jugadores tienen todo su derecho de defender sus intereses a través de su agremiación y se deben respetar íntegramente las leyes que regulan esos intereses.

**¿Qué puede pasar con los denominados clubes chicos, de implantarse el fútbol profesional en Mendoza?**

—Lo más probable es que desaparezcan de la práctica activa del fútbol profesional varias instituciones chicas. Pero es un problema de las mismas instituciones, que a mi entender deben agruparse o unificarse y formar equipos por departamentos.

**¿Cómo podríamos ampliar ese concepto?**

—Bueno, así como los clubes de la AFA se salvaron económicamente al crear el torneo nacional, las instituciones de Mendoza se pueden fusionar entre sí y, de acuerdo a sus instalaciones, practicar el deporte que más se ajuste a sus comodidades. Por otra parte, hacer un campeonato provincial donde intervenga un equipo por los siguientes departamentos: Maipú, Rivadavia, San Martín, San Rafael, Las Heras, Guaymallén, Luján, Godoy Cruz, Tunuyán, Tupungato y General Alvear y dos equipos por la ciudad de Mendoza. De esta manera, las recaudaciones serán mucho más importantes. Esto no significa que desaparezcan las demás ligas en la provincia, sino que éstas pueden realizar torneos amateur. Además, es justo reconocer que algunos clubes no hemos sabido incrementar nuestros patrimonios al descuidar o no darles la importancia necesaria a las divisiones inferiores. Así tendríamos en la actualidad excelentes planteles y nos quedarían jugadores para transferir a otras plazas y obtener fondos para solventar el fútbol profesional. Lógicamente que esto caminaría mejor si las instituciones se transformaran en verdaderas empresas. Podría redondear esto diciendo que si no se hace una real y positiva reorganización del fútbol mendocino, la profesionalización oficial no podría brindar las ventajas que todos esperan de ella y sólo traería dolores de cabeza a más de una institución.

**¿Algo más, señor Gimeno?**

—Los jugadores tienen sobradas razones en convertirse en trabajadores profesionales y agremiarse para defender sus intereses. A su vez, los clubes también deben organizarse, pero transformando sus estructuras actuales. Si esto se hace, habrá una mayor responsabilidad por ambas partes y los que saldrán ganando serán el fútbol y los aficionados.

*Ricardo Gimeno: "Transformar los clubes en empresas y un equipo por departamento y el fútbol profesionalizado será un éxito; si no tendremos dolores de cabeza".*

### Jorge Julio

Jorge Julio, destacado director técnico de nuestro medio responde sobre la conveniencia o no de la implantación del fútbol profesional. El señor Julio ha dirigido desde 1969 a la fecha varios equipos mendocinos (Palmira, San Martín, Maipú y Pedal de San Rafael). Con Palmira y San Martín obtuvo en 1970 y 1971 la clasificación para la disputa de la Copa Argentina. Con San Martín también en 1971 y 1972 logró la clasificación para jugar en el Nacional. Hecho que repitió en 1974 y en esa oportunidad los del Este fueron segundos entre los equipos del interior a un punto de Talleres de Córdoba. En 1975 es campeón con San Martín y obtiene la representación al Nacional. En la actualidad dirige a Pedal de San Rafael con quien tiene compromiso de continuar durante 1976. Jorge Julio es originario de la ciudad de Junín (provincia de Buenos Aires).

**¿Considera beneficiosa la probable implantación del profesionalismo oficial en el fútbol mendocino?**

—El profesionalismo, oficial o no, ya existe en Mendoza. Los jugadores de fútbol de Mendoza sin duda alguna casi en su totalidad viven exclusivamente del fútbol. Lo que pasa que no hay continuidad en la profesionalización. Cuando un club realiza la contratación de un jugador lo hace siempre para la temporada y para que el equipo pueda lograr ser campeón o salvarse del descenso. Al contratárselo se le hacen las pruebas necesarias de aptitudes tanto físicas y futbolísticas, pero resulta que cuando las cosas no se dan como se había pensado al iniciarse al campeonato, es decir salir campeones, se lo deja al jugador sin contrato, con el consiguiente perjuicio económico. Lo doloroso de esto es que el jugador que antes servía, ahora ya no es útil. Eso, aparte de lo económico, también afecta al prestigio del mismo.

**¿Crée que los clubes pueden solventar el profesionalismo oficial?**

—Eso depende de los mismos clubes. En el país existe un ejemplo en lo que a recaudaciones se puede hacer y es River Plate. En Mendoza por su número de habitantes, y por su prestigio futbolista, máxime cuando aparte del título local, se clasifica un representante para el Nacional y otro para el regional, se debe jerarquizar con la constitución de buenos planteles. Además, se hace necesaria una nueva reglamentación que limite los equipos de primera a no más de 8, jugándose el torneo en tres ruedas. Esto dará como resultado que se brinden buenos espectáculos y los aficionados se vuelquen en las canchas. En consecuencia se obtendrán excelentes recaudaciones y se podrán solventar los ingentes gastos que originará el profesionalismo en concepto de sueldos, aportes sociales y previsionales, vestimenta, cuidado de las instalaciones, etc.

Para que tenga éxito esta alternativa, es conveniente que tanto las instituciones como los jugadores tomen con tino, conciencia y gran responsabilidad el trascendente paso de la agremiación de los jugadores volcados al fútbol mendocino.

**¿Desde el punto de vista del director técnico, es beneficioso?**

Va a ser sumamente beneficioso. Cuando el jugador sea profesional su dedicación exclusiva redundará en rendimiento, no tendrá problemas de horarios y se sentirá más seguro económicamente. Todo esto permitirá que se le pueda exigir más, y consecuentemente el técnico asumirá su rol con mayor seguridad y tranquilidad.

*Jorge Julio, director técnico, también se ofreció para dar opiniones en torno a la muestra emprendida por este diario.*

# Fútbol mercantil: las finales

Se jugaron en cancha de Andes Talleres, dos partidos de fútbol del torneo mercantil, con carácter de finales. En el primer partido, el conjunto de A.S.A. Supermercado venció a su similar de París 77-Los Vascos por 3 a 2; en cotejo jugado a todo ritmo y donde cualquiera de los dos equipos hubiera podido quedarse con la victoria y en el segundo partido, Los Ases-El Guipur sometió por 3 goles a 0, al conjunto de Sáez Hnos., luego de que el conjunto ganador convirtiera el primer gol, del equipo de Sáez Hnos., se desorganizó por completo y posibilitó así la victoria de su rival que la consideramos justa.

### Los equipos

**A.S.A. Supermecado (3)**: A. Salgado; M. Ybuero, C. Aracena, C. Gómez y J. Gómez; G. Moyano, R. Lasco, (M. Illanes) y R. Mendoza; E. Manrique, Asis, (A. Díaz) y E. Romero.

**París-Los Vascos (2)** R. Judi; C. Merlo, C. Sosa, H. Blasco y J. Dávila; A. Martínez, J. Sosa y J. Vidal; R. Cona, H. Leiva y R. Ozán.

**Goles**: Diaz, Illanes y J. Asis (A.S.A. Supermercado) y A. Martínez (P.-Los Vascos).

**Los Ases-El Guipur (3)**: A. Arro; H. Gómez, H. Taubiani, P. Páez y L. Lunardi (M. Sisterna); M. Romano, L. García y J. Martínez; C. Cerami, R. Acosta y H. Ponce (C. Sosa).

**Sáez Hnos. (0)**: G. Lucero; A. Lagay, J. Aguirre, E. Rivas y N. Vázquez; R. Torres, R. Obrador y E. Herrera; J. Lanatti, A. Páez y J. Lira (A. Sánchez).

**Goles**: C. Cerami 2 y J. Martínez 1. (Los Ases).

**Arbitro**: Ernesto Antiga.

**Jueces de líneas**: Pablo Páez y Roque Quiroga.

*Durante uno de los encuentros disputados en Andes Talleres, correspondientes al torneo comercial de fútbol.*

*Desde Viña del Mar*

# Los gratos recuerdos de José María Lourido

**VIÑA DEL MAR**, Chile, (Especial). — "Vine por cuatro meses a Chile y ya llevo 25 años". Esas fueron las primeras palabras de José María Lourido el que fuera jugador de Independiente Rivadavia en las temporadas del 48 y el 49 y que hoy es el director técnico del Everton, en Viña del Mar. Lo encontramos en el estadio Sausalito dirigiendo una práctica de su equipo y después del entrenamiento nos reunimos para charlar un rato. Es un hombre agradecido a Chile, país que hace muchos años le abrió las puertas y en el que se siente muy a gusto.

—Yo jugué en Mendoza para Independiente Rivadavia en los años 1948 y 1949. Se imaginan los lindos recuerdos que tengo de los "Azules" y de Mendoza, donde dejé grandes e inolvidables amigos. Incluso integré la selección mendocina que en el 48 participó en el campeonato argentino. Salimos subcampeones ya que Tucumán nos derrotó dos a uno en la final. Ese partido se jugó en la cancha de Boca, en Buenos Aires. Estaban, entre otros, el "Gallego" Martínez, Gaggino, Bolognesi, "Quito" Pacheco, "Poroto" Bustos, Donato Hernández, Amaya, el "Negro" Godoy, Flamant. A todos ellos les mando un afectuoso saludo y también a "Mumo" Orsi, Arturito López, don Evaristo Torres, Ufano, "Paco" Bermúdez, Bernardino Prado. Al amigo Renato Lavagna, que está radicado en Mendoza desde hace varios años. En fin, a toda esa gente linda que conocí durante mi paso por el fútbol mendocino.

Lourido es desde hace varias temporadas el principal responsable del Everton, uno de los clubes de mayor prestigio en Chile. Con él trabaja Martín García, que se desempeña como ayudante de campo. La última vez que estuvo en Mendoza fue en 1953 en ocasión de una gira del Everton.

—Yo visité Chile en el 48 en una gira que hizo Gimnasia y Esgrima y luego en el 49 con Atlético Argentino, equipo que dirigía don José Ufano. Estuvimos las dos veces en Viña y ahí me vieron jugar los dirigentes del Everton los que después me fueron a buscar a Mendoza. Yo era jugador de Independiente Rivadavia, club que ante el interés del Everton me vendió. Hice un contrato de cuatro meses y miren el tiempo que ya llevo. Soy un enamorado de Viña del Mar y un agradecido de este país que siempre me trató tan bien. Acá jugué en Everton y luego en Calera. Fue en Calera, en 1965, donde me inicié como director técnico, una profesión que me gusta y me apasiona. Acá se puede trabajar tranquilamente porque los dirigentes son respetuosos y no interfieren para nada. No sé como será en Mendoza, pero acá el técnico es un señor y no existen los manoseos. Ahora, para este nuevo año, los dirigentes de Everton tienen ambiciosos planes. Creo que vamos a formar un gran equipo.

Lourido siempre ha estado radicado en Viña del Mar y una hija, que como él recuerda nació en Mendoza, vive ahora en Buenos Aires.

"Hace mucho tiempo que no voy a Mendoza. Créame que tengo muchos deseos de darme una vuelta. Por los amigos, por los muchos amigos que tengo en esa provincia a la que siempre recuerdo con cariño. No les extrañe que en cualquier momento me hago una escapada, máxime que después de este encuentro con ustedes me han hecho recordar tantos hechos gratos para mí".

Después nos habló de Everton, equipo al que dirige. Y se interesó del fútbol mendocino, especialmente de los "Azules" del parque, club donde estuvo dos temporadas cuando llegó de Bánfield entidad en la que se inició futbolísticamente. Y así, recordando viejos tiempos, cerramos la charla con José María Lourido, don José como lo reconocen e identifican en Viña, un argentino que triunfó en Chile. Y que todavía triunfa.

*José María Lourido con LOS ANDES. Fue un encuentro muy grato en Viña del Mar, donde dirige al Everton. Lourido fue jugador de Independiente Rivadavia en las temporadas del 48 y el 49.*

# Benito Emilio Valencia, un as en la metrópoli

Los "Celestes" de Témperley ascendieron en una gran campaña a primera división "A". El trabajo y los resultados obtenidos en el campeonato de ascenso lo mostraron como un conjunto serio, que sabía lo que tenía que hacer en el campo de juego. Así, con seriedad y sacrificio, comenzaron a jugar el torneo Metropolitano frente a los grandes del fútbol argentino. Luego de una campaña discreta, se lanzaron al campeonato nacional y jugadas las cinco primeras fechas se constituye en el mejor equipo del torneo.

Témperley con las mismas ideas de siempre se colocó puntero en su zona y lo más importante de todo esto es que sus jugadores expusieron un juego realmente efectivo.

Dentro de ese plantel de excelentes jugadores, un mendocino se constituyó en el delantero más efectivo del conjunto: Benito Emilio Valencia.

Nuestra sección Deportes de LOS ANDES, recibió la grata visita de Benito Valencia, un muchacho que triunfa en Buenos Aires y que fue uno de los principales responsables de la gran campaña cumplida por el equipo de Témperley, que llegó a formar parte de los ocho conjuntos que disputaron las finales por el torneo Nacional.

Para toda esa gente que lo recuerda en algo que siempre lo caracterizó, haciendo goles en el arco contrario, nosotros le recordamos las distintas etapas de Valencia desde que se inició desde muy pequeño en las divisiones inferiores del club Guaymallén. Luego de jugar varias temporadas en el equipo de los "Italianos" pasó a Atlético Argentino. El conjunto de San José lo cedió a préstamo para San Martín en 1967 durante la disputa del primer torneo Nacional. En 1968 la entidad de Argentino lo vendió a un club grande: Atlanta. Allí estuvo hasta 1971, año en que ingresó a Ferrocarril Oeste.

Desde Buenos Aires se fue a Santa Fe. Unión fue su club y con él ascendió luego de una excelente campaña a primera división "A". Finalmente en 1975 fue transferido a Témperley y, según propias palabras de Benito Emilio Valencia, ya arregló condiciones para continuar durante el presente año.

Valencia con 29 años de edad, continúa jugando como en sus mejores tiempos y este año fue el goleador de Témperley, equipo que se transformó en el "Cuco" del torneo durante las primeras fechas.

El diálogo comenzó así: ¿Cómo está Benito?

—Muy bien. Muy contento. Vine a Mendoza el 31 de diciembre para las fiestas de fin de año y el día 11 parto nuevamente para Buenos Aires.

¿Qué significa Témperley para Valencia?

—Una institución que me ha dado muchas satisfacciones. Témperley no es un club grande, todavía le falta algo. Pero a pesar de ello este año ha sido realmente importante para todos los que de alguna manera sienten algo por los "Celestes". Yo estoy muy conforme y se me ha tratado muy bien. Existe mucho compañerismo y tenemos un plantel que en mi concepto es el mejor de todos los que integré durante mi campaña como futbolista.

¿A qué se debió la gran campaña que cumplieron?

—Yo puedo hablar de lo que se hizo este año. Entiendo que el club realizó una gran campaña durante el torneo de ascenso y comenzó el Metropolitano siendo el "Benjamín". Desde allí en adelante puedo asegurar que Témperley fue uno de los mejores conjuntos que hubo en Buenos Aires durante 1975. En el Metropolitano jugamos partidos muy buenos y tuvimos un poco de mala suerte. La campaña en resultados se puede sintetizar como discreta. Pero en el torneo Nacional se vio realmente de lo que éramos capaces. Con un técnico que sabe y que comprende al plantel se puede hacer grandes cosas. Los resultados se nos fueron dando y nos convertimos en uno de los mejores equipos. Tan es así que los medios periodísticos de Buenos Aires afirmaron que Témperley fue uno de los equipos que mostró mejor línea futbolística.

*De la visita que realizó a nuestra sección Deportes, Benito Emilio Valencia En la secuencia acompañado de su hijo mayor, Diego Walter. Valencia habló de Témperley y de su futuro.*

¿Valencia continúa en Témperley?

—Sí. Prácticamente tengo terminadas todas las gestiones para firmar contrato. En Témperley no tengo ningún problema. El técnico y preparador físico, señor Roberto Iturrieta es un verdadero estudioso del fútbol y lo que es más importante: sabe de verdad. Además hay un gran plantel y excelentes jugadores. Uno de ellos es Magalhaes por el cual están interesados varios clubes de Buenos Aires.

—¿El título de campeón está en buenas manos?

—Pienso que sí. River Plate demostró a lo largo de todo el año que fue el equipo más parejo. No debo dejar de reconocer eso. Pero le puedo asegurar también que tuvo mucha suerte, especialmente en el torneo Nacional. Nosotros perdimos un partido imposible. Perdíamos dos a cero y le empatamos en gran reacción. Ya terminaba cuando nos hicieron el tercero. No merecíamos perder, pero los campeones también necesitan suerte para conseguir un título.

—¿Boca será el equipo del 76?

—Mire, de Boca prefiero no hablar. No por Boca sino por el técnico que tienen. Yo tengo un recuerdo muy triste del señor Lorenzo. Lo que hizo en Unión de Santa Fe conmigo no lo puedo olvidar. Yo creo que así cualquiera es técnico. Una persona que llega a un club y pide siete u ocho jugadores de primera línea para su equipo, no tiene ningún mérito al obtener buenos resultados. Eso es lo que hace el señor Lorenzo. Lo hizo en Unión y ahora lo hace en Boca.

Técnico en el verdadero sentido de la palabra es el que se hace cargo de un plantel y descubre las virtudes de cada jugador. Lo ubica y le señala el puesto que verdaderamente le pertenece.

—¿Hasta cuándo hay licencia?

—Yo me voy a presentar el lunes. Algunos compañeros ya se han reintegrado. El equipo de Témperley sale de gira y nos vamos el 14 a Sudáfrica. Jugamos cuatro o cinco partidos en El Zaire y volvemos para comenzar el Metropolitano.

Gracias Valencia. Mendoza lo recuerda y se alegra que un mendocino siga en la senda del éxito. Que siga triunfando y haciendo muchos goles, como los 18 marcados este año para Témperley.

Mucha suerte para ese gran club de los "Celestes" y mucha suerte también para Benito Emilio Valencia.

ORLANDO GIRELLI
Artículos de tenis.
Raquetas, encordados, arreglos en general.
Clark 452 - Tel. 244288.
MENDOZA
12|1|F|40895|12|1

AMORTIGUADORES
FRIC ROT Gabriel
DISTRIBUIDORES
PERFECT CIRCLE
Línea Completa de Repuestos, de Suspensión, Dirección y Amortiguación.
SURIANI HNOS. José V. Zapata 281.
REPUESTOS Tel. 290382. Mza.

CASA BERMUDEZ S.R.L. DEPORTES

# turf

# Ben Gallega obtuvo el hándicap

## RESULTADOS GENERALES

### 1ª carrera — 1.300 m

**Premio "Aclamada"**

Tiempo: Bueno — Pista: Liviana

| Nº | Competidores y Jóckeys | Kilos | Gan. |
|---|---|---|---|
| 1º | SPY DICTA, Rivamar | 56 | 324 |
| 2º | NOCACHA, Alarcón | 53 | 126 |
| 3º | GIOBERTITA, Jara | 56 | 153 |
| 4º | ARICA, Silvetti | 56 | 228 |
| 5º | CAT'S BLINK, Paredes | 52 | 143 |
| 6º | RANOA, Salinas | 56 | 792 |
| U | AGUDA, Giménez | 56 | 117 |
| | TOTAL | | 1.883 |

Dividendo de SPY DICTA: $ 81.20. Ganada por: 1 1/2 cpos., 1 1/2 cpos., 1 cbza. Tiempo: 1m. 21s. 4/5. Cuidador: A. F. Cannizzo. Dupla ganadora: 5/7 (Spy Dicta-Nocacha): $ 473,20. Total de combinadas: 2.976. Spy Dicta, es hija de Spy Flight y Dicta Dale. Stud: San Alberto. Corrieron todos.

### 2ª carrera — 1.200 m

**Premio "Acordate"**

| Nº | Competidores y Jockeys | Kilos | Gan. |
|---|---|---|---|
| 1º | NA LUISA, Espinosa | 56 | 482 |
| 2º | REDMIL, Jorquera | 56 | 640 |
| 3º | SAKARITANA, Alarcón | 53 | 216 |
| 4º | INDIA ORO, Salinas | 56 | 340 |
| 5º | FEDERALISIMA, Aracena | 54 | 50 |
| | TOTAL | | 1.728 |

Dividendo de NA LUISA: $ 50. Ganada por: 1 1/2 cpos., 4 1/2 cpos., 1 cpo. Tiempo: 1m. 16s. 2/5. Cuidador: R. Abrales. Dupla ganadora: 3/4 (Na Luisa-Redmil) $ 116,50. Total de combinadas: 3853. Na Luisa, es hija de Granadino y Musaraña. Stud: La Mariana. No corrio el 1: Andura.

### 3ª carrera — 1.300 m

**Premio "Adusto"**

| Nº | Competidores y Jockeys | Kilos | Gan. |
|---|---|---|---|
| 1º | MARCELINO, Cortinez | 51 | 783 |
| 2º | TONANDA, Alarcon | 55 | 404 |
| 3º | DON FIDEL, Jorquera | 57 | 208 |
| 4º | TUCHOPE, Fernandez | 55 | 783 |
| 5º | TAXIMETRO, Coria | 57 | 204 |
| 6º | SIR CHARLIE, Silvetti | 57 | 268 |
| | TOTAL | | 2.444 |

Dividendo de MARCELINO: $ 43.40. Ganada por: 1/2 cpo., 2 1/2 cpos., 1/2 cpo. Tiempo: 1m. 24s. Cuidador: O. de la Matta. Dupla ganadora: 2/5 (Marcelino-Towanda): $ 158.50. Total de combinadas: 5.228. Marcelino, es hijo de Acancagua y Marcelle. Stud: Don Benito. No corrió: Tebilia.
Acierte el Marcador: Llave Nº 9: $ 658.

### 4ª carrera — 1.500 m

**Premio "Alejandra"**

| Nº | Competidores y Jockeys | Kilos | Gan. |
|---|---|---|---|
| 1º | RONALDO, Cordoba | 57 | 1.345 |
| 2º | RIANAL, Alarcon | 54 | 431 |
| 3º | CAYUCO, Jara | 57 | 869 |
| 4º | SPARKER, Coria | 54 | 206 |
| 5º | DIARIO, Gimenez | 57 | 341 |
| 6º | UN MILAGRO, Fernandez | 57 | 117 |
| O | NICOBAR, Aracena | 53 | 64 |
| U | SIGMUND, Jorquera | 54 | 46 |
| | TOTAL | | 3.419 |

Dividendo de RONALDO: $ 35.40. Ganada por: 3 1/2 cpos., 1cbza., 2 1/2 cpos. Tiempo: 1m. 34s. 3/5. Cuidador: R. Soria. Dupla ganadora: 3/4 (Ronaldo-Rianal): $ 101.20. Total de combinadas: 5.833. Ronaldo, es hijo de Big-Raft y Rocoway. Stud: (Broehazo (S.J.). No corrio: Porciando.

### 5ª carrera — 1.300 m

**Premio "Acelaín"**

| Nº | Competidores y Jóckeys | Kilos | Gan. |
|---|---|---|---|
| 1º | HACE BIEN, Alarcón | 53 | 120 |
| 2º | VELEOPUGIO, Pizarro | 54 | 379 |
| 3º | PUI COLU, Coria | 56 | 207 |
| 4º | CHUMULEYMI, Jara | 56 | 1.323 |
| 5º | ATRIBUTO, Jorquera | 56 | 125 |
| | TOTAL | | 2.154 |

Dividendo de HACE BIEN: $ 251.20. Ganada por: 1 1/2 cpos., 2 cpos., 2 cpos. Tiempo: 1m. 23s. Cuidador: E. Martinez. Dupla ganadora: 4/3 (Hace Bien-Veleopugio): $ 3.031,90. Total de combinadas: 5.198. Hace Bien, es hijo de Cheyfú y De Ma Cave. Stud: Beatriz. No corrió: Gerlacere.

### 6ª carrera — 1.200 m

**Premio "Dr. Simón Abdala"**

| Nº | Competidores y Jóckeys | Kilos | Gan. |
|---|---|---|---|
| 1º | BEN GALLEGA, Pedernera | 55 | 466 |
| 2º | RANPREC, Alarcón | 57½ | 876 |
| 3º | TAFALLA, Olmos | 53 | 210 |
| 4º | CHARCONA, Coria | 53 | 490 |
| 5º | DAME FOUNTAIN, Silvetti | 61 | 293 |
| | TOTAL | | 2.334 |

Dividendo de BEN GALLEGA: $ 70.10. Ganada por: 1 cpo., 4 cpos., 1 1/2 cpos. Tiempo: 1m. 13s. 4/5. Cuidador: A. Palacios. Dupla ganadora: 3/2 (Ben Gallega-Ranprec): $ 249,20. Total de combinadas: 5.790. Ben Gallega, es hijo de Benevolente y Simplicidad. Stud: M.A.F.U. (S.J.). No corrió: Alonca

### 7ª carrera — 1.300 m

**Premio "Alcurnia"**

| Nº | Competidores y Jóckeys | Kilos | Gan. |
|---|---|---|---|
| 1º | ASPALDI, Jorquera | 57 | 1.519 |
| 2º | CLEMENTON, Alarcón | 54 | 402 |
| 3º | AL KHASAB, Jara | 57 | 933 |
| 4º | SIR LEWA, Barrionuevo | 53 | 452 |
| 5º | SAKARA, Rivamar | 54 | 130 |
| 6º | SCREAMING GIRL, Pizarro | 54 | 170 |
| O | INVERWAY, Paredes | 51½ | 17 |
| O | VOLANTONAZO, Fernández | 56 | 395 |
| O | MEQUEDO, Arnáez | 55 | 155 |
| O | CONESTOGA, Pedernera | 55 | 213 |
| U | JUSTUS, Torres | 54 | 82 |
| | TOTAL | | 4.468 |

Dividendo de ASPALDI: $ 41. Ganada por: 1 hocico; 1/2 cabeza, 2 cpos. Tiempo: 1m. 21s. Cuidador: A. Roldán. Dupla ganadora: 2/3 (Aspaldi-Clementón): $ 141.30. Total de combinadas: 8.413. Aspaldi, es hijo de Anselmo y Snow Darling Stud: Viviana Gladys. No corrió: Buckdey.

En una tarde de mucho juego, al que contribuyó evidentemente el inmenso atractivo que en nuestro medio ejerce la apuesta triple de combinadas, se disputó como prueba central del programa, huérfano de competencias clásicas o especiales, el premio "Dr. Simón Abdala", en su condición de hándicap para yeguas sangre pura de 3 años y más edad, ganadoras de 3 ó más carreras.

En la apuesta triple de primer turno, cuyo pozo había quedado vacante, se repartieron más de cuarenta millones de pesos, que tuvieron acertadores al final, pues la combinada ganadora llegó a pagar cerca de tres millones de la vieja moneda a ganador y medio millón para el placé.

El hecho destacado lo constituyó el triunfo de Hace Bien en la quinta carrera. Inesperado al extremo que la apuesta triple de segundo turno, quedó vacante al promediar. Claro está que ello fue debido al fracaso rotundo del gran favorito Chumuleymi que arrastró al fracaso a la mayoría de las jugadas que le fueron confiadas. En definitiva, para la próxima reunión hay un pozo vacante que supera los 14 millones de pesos nacionales.

Fueron 1.200 metros los recorridos en el hándicap. Alonca, que estaba anotada en yunta con Ben Gallega, no fue presentada, quedando reducido a cinco el lote de competidoras. De ellas fue Ranprec la elegida por el público, ya que la hija de Ranprec sumó 676 papeles a ganador. En segundo término fue jugada Charcona que sumó 490 y luego Ben Gallega con algo más de 400.

No hubo dificultades en poner en marcha el lote, que en un primer momento intentó comandar Charcona. Pero la hija de Charolaris no pudo tomar vuelo en la punta, ya que prestamente se vio hostilizada por la favorita a la que seguían muy cerca Ben Gallega, que superaba a Tafalla y Dame Fountain que lo hacía en el último lugar. Cuando empezaron a girar la curva apuró bien el tren la sanjuanina y por el lado exterior pasó a dominar. Alarcón se quedó segundo seguido por Charcona y Tafalla y siempre con Dame Fountain en el último lugar. A medida que transcurría el codo el ritmo de la puntera no cedía. Previamente y al pasar, molestó seriamente a Ranprec y a Charcona, obligándolas a levantar. La carrera siguió sin alternativas dignas de mayores menciones, hasta que enfilaron la última porción de la curva e ingresaron al tramo recto. Alarcón, jinete de la favorita, fustigó a la suya en procura de acortar diferencias. Pero su esfuerzo no tuvo éxito, ya que Ben Gallega corría sin ceder hasta que arribó a la sentencia con un cuerpo de luz sobre la mendocina. Tercera fue Tafalla y completaron Charcona y Dame Fountain en ese orden. La ganadora empleó el discreto registro de 1' 13" 4/5.

### Boleteada

Récord de récords alcanzaron las apuestas en el día de ayer. Se jugó con verdadero entusiasmo en todas las carreras. Se vendieron 926.060 (en boletos de antes 92.606 millones), que se discriminan en la siguiente forma: 243.720 en 1ª triple combinada; 7.050 en acierte el marcador; 102.555, 2ª triple; 15.525 en doble combinada preferencial; 184.300 a ganadores; 372.910 en combinadas.

Es dable destacar que para el próximo domingo ha quedado un pozo de la 2ª triple de pesos 143.577 o sea (14 millones trescientos cincuenta y siete mil setecientos pesos viejos).

### Cubilla

**SANTIAGO**, Chile, 11 (Télam-Latin). — El futbolista uruguayo Luis Cubilla, declaró hoy al reincorporarse a su club Santiago Morning, de la primera división de Chile, que considera la posibilidad de retornar definitivamente a Montevideo.

Cubillas retornó el sábado de la capital uruguaya, donde pasó el fin de semana con sus familiares.

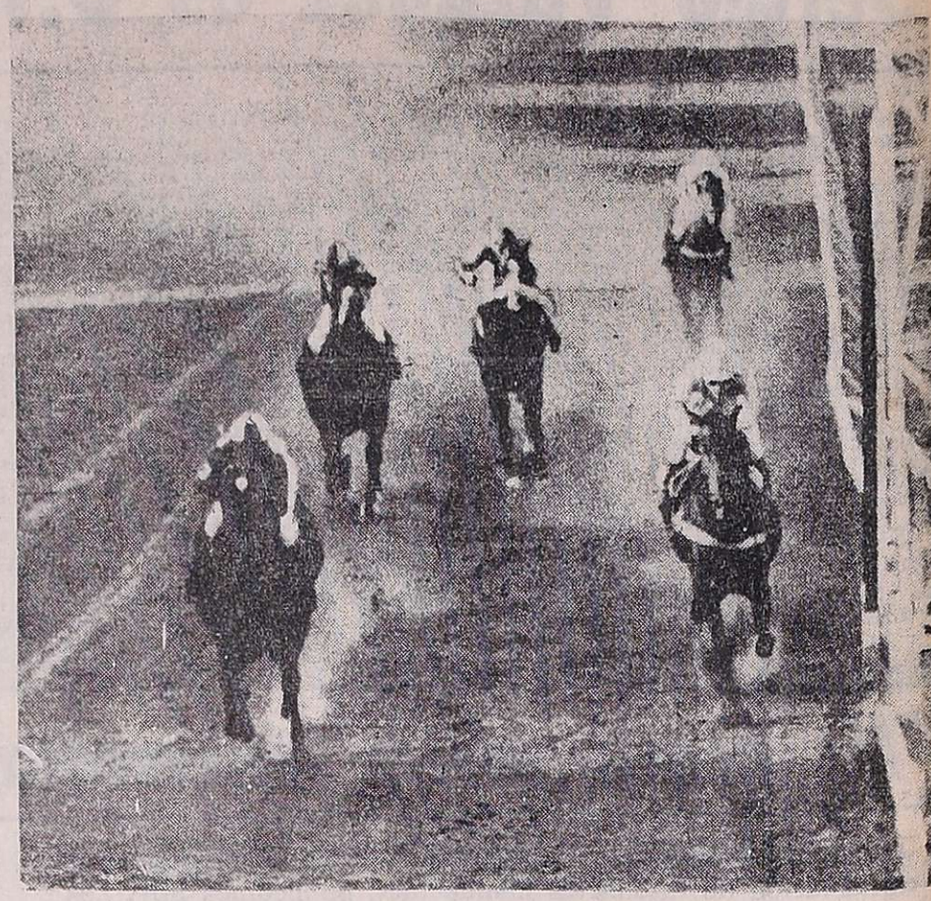

*Llegada del premio "Dr. Simón Abdala", carrera de 6º turno, la yegua Ben Gallega aventaja por un cuerpo a Ramprec, que pese al esfuerzo no pudo acortar las distancias ganadas por la vencedora.*

## Famularo reelecto

El señor Antonio Famularo fue reelecto presidente del Club de Campo Mendoza por un nuevo periodo de dos años. Recibió el apoyo unánime de los concurrentes esta señera figura del deporte, de larga y eficaz trayectoria en ciclismo, tenis y golf, que ve así premiada su valiosa labor en bien de la juventud, en las diversas actividades deportivas que se realiza en la institución como polo, vóley y natación, aparte del golf.

Con motivo de haber sido considerado el punto primero del orden del día en la asamblea general ordinaria de fecha 11 de noviembre de 1973, con las observaciones correspondientes por moción del socio Eduardo Vicchi, el mismo se aprueba por unanimidad. En el punto segundo, sobre la consideración de la memoria y balance general, estados de resultados, distribución de ganancias e informe del síndico correspondientes al ejercicio cerrado el 31-3-74 y 31-3-75, el socio Carlos Alberto Vicchi mocionó para que se den por leído y si alguno quiere alguna aclaración, que la solicite. No hubo ninguna objeción por cuyo motivo se dio por aprobado. En este punto se destacan obras de importancia como la concreción de la cancha de golf, forestación, casilla de palos y caddier, pileta de natación, parque infantil, cancha de polo, iluminación y otros trabajos que muestra a sus directores en una fecunda y acelerada labor.

Posteriormente, se trató la elección total del directorio y acompañan al señor Famularo, las siguientes personas, vicepresidente, Juan Antonio Orfila (h); secretario, Alfredo Cortegoso; tesorero, Amadeo Reig; vocales titulares, Carlos E. Conalbi, Jorge Pontis Videla, Jorge Rao Nerviani, Fortunato Di Giuseppe, Mario Héctor Burgos y Ricardo Donna; vocales suplentes, Tito Ciccarelli, César Milán, Adolfo Leal y Alberto Varoli Piazza; síndico titular, Carlos Alberto Vicchi; suplente, Pedro Lizan Baigorri.

Con un sostenido aplauso a la comisión saliente se dio por finalizada la asamblea que se desarrolló correctamente. Previamente se había realizado la asamblea general extraordinaria, con resultado favorable a su cambio de denominación, Club de Campo Mendoza S.A. por el de Country Club Mendoza S.A. concretando un viaje anhelo de sus socios. Aumento de capital a $ 4.000.000 y adaptación de los estatutos a las disposiciones de la Ley de Sociedades, con pequeñas modificaciones a la propuesta por el directorio.

*La mesa directiva del Club de Campo Mendoza, presidida por el señor Antonio Famularo. El secretario Adolfo Romera está a punto de dar comienzo a la lectura del orden del día, mientras dos asistentes cotejan listas.*

## Los Palluchini con el triunfo de golf

En una tarde propicia para jugar golf, el matrimonio Jorge Palluchini y María J. Fratea se destacó en el Golf Club Andino en 18 hoyos foursomes Canadian, con un neto de 72 golpes. Fue la primera pareja en salir en horas de la tarde y ya estaba en ventaja sobre tres binomios que habían jugado en horas de la mañana. El foursomes Canadian es un sistema difícil ya que se golpea la pelota en forma alternada y se necesita una buena coordinación para poder lograr un buen resultado. Empezó el matrimonio Palluchini con un cuadrúple boguey en el hoyo 1 de par 4, vale decir que empleó 8 golpes. Después realizó un juego normal para su hándicap 24, para llegar a la mitad del recorrido con 50 golpes. En la vuelta hizo el recorrido con 46, es decir que exceptuando el primero, realizó el binomio un juego equilibrado. Las mejores jugadas las obtuvo en los difíciles hoyos 8 y 17 en los que logró el par 3.

En el segundo lugar se clasificó el binomio Bernardo Lacase-Lidia Zubia, con el mismo resultado 72, pero por el sistema automático, mejor vuelta de su oponente ocupó esa posición. Todos los hoyos cortos los cumplió el bando con el par. La perfecta salida de Lacase y los dos putts en el green lo permitió. Esta pareja venía como segura ganadora por el esmerado juego que había imprimido en la vuelta, sin embargo el hoyo 13 fue fatal. Levantó la pareja cuatro golpes por dificultades en encontrar el green, por pelota en el bunker (trampa de arena) y pasadas. A partir de ese momento y hasta el hoyo 18 llegó con el par, sin lograr desequilibrar el marcador. La tercera clasificación fue para el bando Julio Gallegos-Antonio Talia con 76 netos. Este resultado evidenció que ambos no estuvieron en un día feliz de golf. Son jugadores que actuando en su nivel producen un juego superior.

### Resultados

1º) J. Palluchini-M. Palluchini, 50 46 24 y 72; 2º) B. Lacase-L. Zubia, 44 42 86 14 72 y 3º) J. Gallego-A. Talia, 45 44 89 13 76.

### Danza de los pases

## También Rosario quiere al banfileño Taverna

**ROSARIO**, 11 (Télam). — Mañana dará comienzo una semana agitada —en lo que a fútbol se refiere— para los dos clubes de esta ciudad cuyos equipos militan en los certámenes superiores de la Asociación del Fútbol Argentino.

En Rosario Central, descartada la posibilidad de contar con los servicios del puntero de Atlanta, Héctor Candau, queda en vigencia la posible incorporación de Juan Taverna, de Bánfield.

El futbolista prometió al técnico de la escuadra rosarina, José María Silvero, mantener una nueva conversación para definir la situación.

De no tener éxito en la gestión, la gente de Central orientará sus pasos hacia la ciudad de Santa Fe. Tres jugadores de Colón podrían vestir la casaca de los auriazules en 1976. El marcador de punta Edgar Fernández, el volante Ernesto Alvarez y el puntero Hugo Coscia.

Los directivos de Rosario Central señalaron que aparte de los hombres citados, ningún otro integra la lista de refuerzos para encarar la temporada. Es decir que de esta manera se desmienten las versiones que indicaban que se iba a solicitar a Rafael Domingo Moreno, futbolista de Argentinos Jrs.

### En Newell's

Para mañana es aguardado en esta ciudad la flamante adquisición de Newell's Old Boys, el centrodelantero tucumano que perteneciera a Gimnasia y Esgrima de Jujuy, José Antonio Palacios.

Palacios esperará al plantel en Rosario y se unirá a él para emprender la gira por México y Estados Unidos, el próximo 16 de enero.

Los directivos continuarán las tratativas con sus pares de Huracán para conseguir los servicios del rosarino Scalise y de esta manera dejar cubierta la plaza de puntero, único refuerzo solicitado por el técnico Juan Carlos Montes.

Con relación al arquero uruguayo Alberto Enrique Carrasco, el facultativo de la entidad señaló que "se encuentra en óptimas condiciones físicas y en la plenitud de sus medios para retornar a la actividad.

## EL DEPORTE NUESTRO DE CADA DIA

Si quisiéramos definir la moda en general, tal vez tendríamos que terminar diciendo que es el arte de usar o hacer exactamente lo que todos usan o hacen para diferenciarnos de los demás. Por supuesto, más allá de pretender una definición o entrar en el interminable terreno de las agudezas, nuestro propósito es hablar, simplemente, de la moda en ajedrez; moda de aperturas, defensas, líneas de juego en suma. Porque efectivamente —aunque por otras razones— en el deporte ciencia se ha notado con marcada delimitación de tiempo y auge, la predilección de los grandes maestros (y tras ellos de la afición mundial, por repercusión) por determinadas líneas y planteos, hasta "agotarlos" o "refutarlos". Claro que los Cristin Dior o Paco Jamandreu rectores de los estilos reinantes, en el juego inteligente fueron asumidos hace mucho (más de 25 años ya) por ese misterioso, diabólico y publicitariamente tan mistificado "laboratorio soviético". Su monopolio sólo se ha visto tocado esporádicamente por otro "ente" tan insólito como genial: Bobby Fischer. (Reflotó la siempre tambaleante defensa Alekhine y varias discutidas líneas de l adefensa Siciliana, todo ello, en oportunidad de transitar su cuarto de hora de gloria máxima, cuando arrebató tan categóricamente el título mundial a Boris Spassky y venció, el solo, al extraordinario "laboratorio soviético" merced a su fabulosa capacidad individual de análisis. Debe consignarse que el mentado "laboratorio" instauró épocas totales y sucesivas dedicadas a las defensas Tarrash, Grünfeld, Holandesa e India de Rey contra PD de las blancas contra PR, o al gambito Letón, defensa Petrov, la Ruy López (con su infaltable variante Breyer) si ndejar de señalar la pétrea defensa Francesa y la interminable Caro-Kann favorita de Botwinnik, padre justamente de la escuela soviética. En el tiempo posterior a este liderazgo, es cuando termina instaurándose definitivamente la defensa Siciliana contra PR, inagotable hasta ahora en su prodigiosa capacidad de contrachances para las negras. Y contra el PD, redescubriéndose la tan discutida Indobenoni o restaurándose la resbaladiza Grünfeld, para finalmente, consolidar la legendaria y siempre óptima Nimzoindia. El elenco actual se nutre además, con incursiones de Piro, Inglesa y Eslava, esta última, antigua y sólida línea de juego en la que los rusos —tal vez por razones de sangre— siempre encuentran novedades que la rejuvenecen confirmándola en su vigencia.

¿El porqué de esta moda en ajedrez? Pues no olvidemos que tanto maestros como aficionados, siempre juegan —por sobre todas las cosas— para ganar. Siendo así ¿por qué no elegir la línea que más nos asegure el éxito? ¿Por qué no elegir lo mejor y más actual? Es una razón por demás sencilla, aunque por supuesto, con valoraciones abismales entre el simple aficionado y el virtuoso de este juego que tanto esfuerzo y horas de estudio ha significado ya para la humanidad.

## Regatas en verano

Se llevó a cabo en las instalaciones del Club Mendoza de Regatas una reunión informativa para padres relacionada con la actividad de verano que comenzó con marcado exito en el mes de diciembre. La presencia de numerosos padres es el indice de interés despertado y que arroja un salo de 518 inscriptos, divididos en tres niveles, el "A" incluye a niños de 5 a 7 años, el "B" entre 8 a 10 años y el "C" de 11 a 13 años quienes son asistidos por un cuerpo de profesores, instructores y monitores.

El coordinador deportivo profesor Osvaldo Coll explicó a todos los presentes, las actividades planificadas de acuerdo a los programas adecuados a cada nivel.

En el nivel "A" incluye gimnasia, formación física básica y natación comenzando desde, ambientación, aprendizaje, perfeccionamiento y resistencia. Juegos con y sin elementos.

En los niveles "B" y "C" se desarrollará como actividad obligatoria gimnasia y natación y como optativas la que el niño elija de las siguientes: voleibol, básquetbol, hándbol, remo, tenis, gimnasia deportiva y yudo.

Tambien se ofrecerá como recreacion formativa-cultural en todos los niveles actividades estético-expresivas. Los sábados participarán de un programa de vida en la naturaleza, como caminatas, marchas, excursiones, ciclo camping, etc.

Una vez finalizada la reunión, se sirvió un copetin en atencion al periodismo deportivo.

## El vóley arrojó ganancias en 1975

Múltiple y en general satisfactoria fue la actividad del vóleibol en el corriente año. En el campeonato oficial de primera división masculino "Bodas de Plata" surgió nuevamente la UNC como campeón invicto.

La "U" mostró a lo largo del certamen, la regularidad como factor en el éxito del equipo. Lo que demostró que es un conjunto fuerte, donde su poder ofensivo fue su característica principal, conocida por todos, además su tremenda capacidad para definir situaciones difíciles.

Para ello contó en su plantel con las conocidas virtudes de Roberto Straky en la red, la presencia de orden de José Mikalef, la fuerza y potencia en el pique de Roberto Eceiza y la velocidad creativa y seguridad para convertir de Hugo Hidalgo, completando la regularidad en el juego de Casado, Sivera y Aizcorbe. También alternaron el equipo campeón Raúl Gómez, Pedro Villanueva, Segura y Miranda, quienes a pesar de su corta experiencia fueron importantes en su gestión, posibilitando muchas veces el triunfo "Verde".

El segundo puesto fue para la Municipalidad de Maipú, quien tuvo altibajos en su rendimiento. De todos modos fue un permanente animador del torneo.

El tercer lugar le correspondió a Regatas, el que volvió a demostrar una vez más la falta de continuidad de triunfos. Su irregularidad en cada una de sus presentaciones le privó de una mejor ubicación. Sólo brilló en el torneo "Confraternidad" el que se adjudicó invicto, luego, de cumplir una actuación muy destacada frente al campeón al que doblegó en forma clara. En sus filas volvieron a destacarse Villegas y Rodríguez convertidos en nervio y motor de su equipo y los hermanos De Simone y Fachín por su capacidad para ir al pique.

El cuarto lugar fue para CE.PA.DA. Una escuadra juvenil que mostró a lo largo del campeonato, algunos partidos bien jugados y en otros la falta de fogueo fue notoria y perjudicial para su rendimiento.

*Primer equipo del club Mendoza de Regatas, que tras cumplir una buena campaña, se clasificó campeón del torneo oficial de vóleibol "Bodas de Plata".*

Andes Talleres se ubicó quintó. Tuvo buenas actuaciones y de las otras. Penúltimo fue Santo Tomás de Aquino con esporádicas actuaciones de mérito. Y finalmente YPF que tuvo una opaca actuación.

### Rama femenina

En la rama femenina Regatas obtuvo nuevamente el título luego de cumplir una destacada campaña. Si bien el torneo es muy reducido supo exponer su claro corte ofensivo en cada una de sus presentaciones. El galardón conquistado por el equipo del "Lago" fue el justo premio a la labor del conjunto que tuvo sus mejores exponentes en Alicia Aguiar su capitana, Liliana Bianchi, Graciela Sevilla, Elena Parodi y el resto que puso todo su entusiasmo y una enorme voluntad para el logro del título.

El escolta del campeón CE.PA.DA. con una juvenil escuadra y con muchas figuras promisorias, siempre fue animador. En tercer lugar se ubicó San Martín y último la UNC.

En divisiones juveniles y cadetes tanto masculino como femenino CE.PA.DA. reafirmó su progreso y su evidente evolución, al lograr los cuatro títulos en disputa.

Eso demostró que la gente del fortín de Avelino Maure, lucha con el afán de intensificar la práctica y lograr el auge, mostrando su incontrastable voluntad, su inclaudicable fe en los chicos que en estos momentos trabajan para engrandecer el vóleibol mendocino. Alcanzar tal éxito no fue tarea simple ya que llega como culminación de su trabajo sin concesiones para el que Ricardo Soloa eligió la seriedad y severidad.

Así nacen los campeones y así lo sigen siendo sin exaltaciones absurdas. Con sencillez y felicidad. Ojala sea el trampolín que impulse al vóleibol a su real puesto de vanguardia, acorde con el potencial de la Provincia en todos los órdenes.

### Campeonato argentino

Destacada actuación cumplió la selección juvenil femenina en el torneo argentino realizado en Concordia Entre Ríos. El certamen contó con la participación de 15 federaciones de todo el país. El seleccionado mendocino obtuvo un valioso segundo lugar tras realizar muy buenas actuaciones. Mendoza mostró una segura recepción lo que le permitió elaborar buenos ataques. También contó con un buen saque, lo que le permitió llegar al triunfo. En las finales perdió frente al fuerte equipo de Capital Federal. Mendoza logró por primera vez el subcampeonato nacional femenino. Para ello dejó en el camino a conjuntos como Santa Fe, Córdoba, Santiago del Estero, Catamarca y Formosa.

En cadetes masculinos también logró el subcampeonato en la ciudad de Rosario, tras cumplir buena actuación. En las eliminatorias de la zona derrotó a los conjuntos de Capital Federal, Santiago del Estero, Tucumán y San Juan. El segundo lugar obtenido por el representativo de Mendoza, puso de manifiesto el progreso de los cadetes en el orden nacional.

## Programa de Radio y TV

**Ofrecemos a continuación los programas de acuerdo con el detalle que nos han suministrado las respectivas radios y teleemisoras.**

VINOS GARGANTINI — SIEMPRE BUENOS ● SIEMPRE IGUALES

### Canal 7 - Mendoza

18.15 Chart de ajuste y música selecta.
18.29 Apertura y santoral.
18.30 Alguna vez, algún día.
19.00 Los supersónicos.
19.30 Arthur de Bretania.
20.00 "No hace falta quererte" con Gabriela Gilli y Rodolfo Teban.
21.00 Noticiero Siete.
21.30 El Mundo del Espectáculo: "Conmoción", con Robert Mitchum y Elsa Martinelli.
0.29 Mensajes de la noche. Secretariado de Medios de Comunicación Social.
0.30 Cierre de transmisión.

EL PLACER DE VIVIR

### Canal 9 - Mendoza

18.30 Otra vez ayer.
19.00 Este es mi mundo.
19.30 Maverick.
21.30 Noticiero Nueve.
22.30 Centro médico.
23.30 Frac: Humor para la noche.

VINOS GARGANTINI — SIEMPRE BUENOS ● SIEMPRE IGUALES

## Resoluciones de CADAD

En su sesión Nº 176, el Consejo Ejecutivo de la CADAD, resolvió, entre otras cosas, lo siguiente:

**Licencias deportivas y médicas.** — Fueron fijados nuevos aranceles para las licencias deportivas y médicas que comenzarán a regir en el presente mes de enero de 1976. Los nuevos valores fijados fueron los siguientes: licencias de pilotos en las categorías Turismo Nacional, Turismo Carretera y M. A. Fórmula 1 y 2: $ 1.000; de concurrentes para las mismas categorías, $ 1.500. Licencias de pilotos para M. A. Fórmula 4, Midget, Kárting, Rally y Limitada 27: $ 500 y de concurrentes para las mismas categorías $ 1.000. Se fijó además en $ 500 el valor de la licencia de acompañante, en $ 2.000 la internacional y de $ 1.000 la utilización de seudónimo. Finalmente se fijó en $ 500 el valor de las licencias médicas.

**Comisión técnica fiscalizadora.** — De acuerdo con las recomendaciones elevadas por la comisión técnica fiscalizadora, se prorrogó hasta el 31 de diciembre de 1976 la utilización de los motores de hasta 850 c.c. en la categoría M. Argentina Fórmula 4, se habilitó para la categoría Turismo Nacional, a partir del 1º de enero de 1976, el Opel K 180, Dodge 1500 M/1,8 y Fiat 125 Berlina Potenciada.

En lo que hace a una solicitud elevada por APAT solicitando modificaciones al reglamento de la categoría Turismo Nacional, se resolvió a lo que hace a los cilindros, permitir su rectificado o pulido hasta 0,1" (254), sobre la medida nominal, siempre que los motores no excedan los límites de las clases, como también el uso de uñas de paragolpes delanteros, cuando vengan provistos por fábrica. Es optativa para aquellos vehículos que no las traigan de fábrica y se prohibe el uso de uñas en los paragolpes traseros. En cambio se dispuso no innovar en lo que hace a transmisión y peso del vehículo. En cuanto al caño de escape se permite remplazar el silenciador propiamente dicho, por un caño de diámetro igual al mayor de los adyacentes (ver especificaciones en los correspondientes boletines técnicos).

Golf

# Evidente progreso en 1975

El golf mendocino cerró la temporada 1975, con un llamativo avance en su dirección técnica y cultores. Alcanzó su punto culminante cuando el Club de Campo Mendoza fue elegido como sede de la Federación Regional de Golf Centro-Cuyo y es distinguido por unanimidad como presidente el señor Juan Antonio Orfila (h), un infatigable dirigente y jugador de reconocidos méritos en el deporte local.

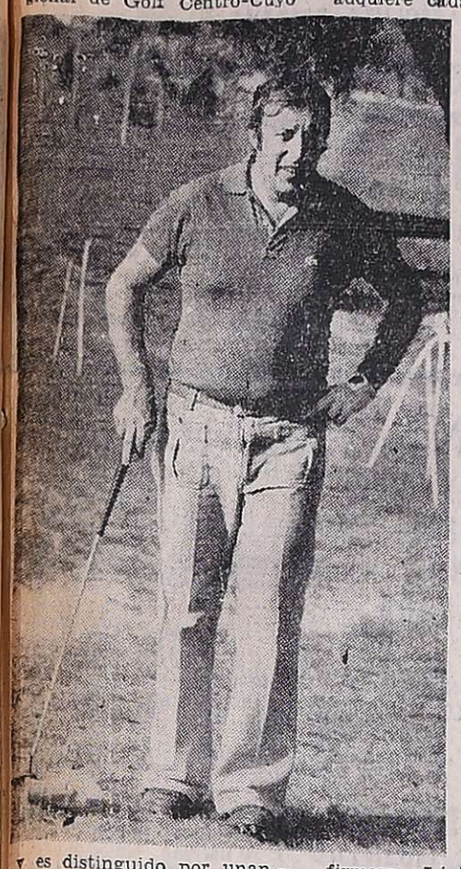

*Eduardo Gargantini, el campeón de golf 1975 del Club de Campo Mendoza. Tuvo un juego muy parejo y conquistó el cetro frente a avezados oponentes.*

Nuevamente el éxito se hace presente con nuestros jugadores, en los torneos interclubes de Villa Allende, Rosario y en el campeonato cuyano. También se recibió la visita del Club Rocas de Santo Domingo, Chile, a quienes nuestros jugadores habían sacado un buen puntaje cuando debió suspenderse por la lluvia. Esto en la faz técnica pone de relieve que ya se puede competir sin temor en cualquier medio, con buenos resultados.

En el Colf Club Andino volvió a mostrar la calidad de su juego Bernardo Lacase, maestro del green, quien por segunda vez consecutiva obtiene el campeonato del club. En segunda categoría, el técnico José Varaschin, mostró la calidad de sus palos con buenos triunfos. En tercera división, uno nuevo, Francisco R. Magis, con condiciones para muchos triunfos.

En el Club de Campo, Eduardo Gargantini, juego y garra en pos de la victoria inscribió su nombre en el panel de los triunfadores del club, que se inició en 1974 con Eduardo Pose. En segunda categoría, Ricardo Aparicio (h), se clasificó campeón con buen golf. Quizo hacer bien las cosas, se concentró en el juego y lo consiguió. En tercera, el cetro fue para César de Bobón jugador experimentado, de buen temple para el match.

Un párrafo aparte para Federica Varoli, tiene el reinado en los dos clubes. Verdadera campeona mendocina. La calidad de su juego adquiere cada vez mayor firmeza. Lástima que no tenga una oposición que le exija un mayor rendimiento de su juego. En el Club de Campo, en segunda categoría, Marta Helena de von der Heyde, conquistó la corona ante oponentes que le dieron lucha. Ganó en buena faena.

Hay dos casos que en 1975 alcanzaron sucesos significativos. Uno fue el primer puesto del campeonato cuyano en la categoría scratch (sin hándicap), que obtuvo Alberto Luis Granata frente al porteño Villegas, a quien superó en forma espléndida. El otro tuvo lugar también en el club San Francisco, donde Jorge Pillado Calise cumplió la hazaña de igualar el marcador de Roberto De Vicenzo, con un recorrido 36-34, dos bajo el par de la cancha (72).

Con el advenimiento del Club de Campo Mendoza, parecía que se debilitarían las instituciones. El Golf Club Andino, decano del golf local y principal formador de jugadores, debió ceder una gran mayoría que hizo opción de la nueva institución. Sin embargo el club del parque se mantuvo en su nivel con nuevos valores y el club de Guaymallén, aumentó también su caudal con sus "Deschampadas" que atrajo muchos aficionados.

El año 1976, abre grandes perspectivas para nuestros jugadores, en los primeros días del mes de abril se realizará el campeonato regional en el Club de Campo. La presencia de jugadores profesionales y los mejores aficionados del país harán, sin duda, una fiesta del golf.

## Severa sanción aplicóse a tres motociclistas

Severas sanciones aplicó la Federación Mendocina de Moticoclismo a tres corredores federados. Se trata de Juan Miguel Martínez al que se suspende por 18 meses y de Juan Manuel Basco y José Luis Escobar que no podrán competir por un período de 12 meses. Las penas fueron dispuestas al transgredir los consignados reglamentaciones vigentes lo que fue estimado por la federación como un acto de indisciplina. Los corredores, de todas maneras tienen aún abierta la instancia de apelación de descargo.

*El campeón del Golf Club Andino 1975, Bernardo Lacase, culmina su accionar en forma sobresaliente en el green.*

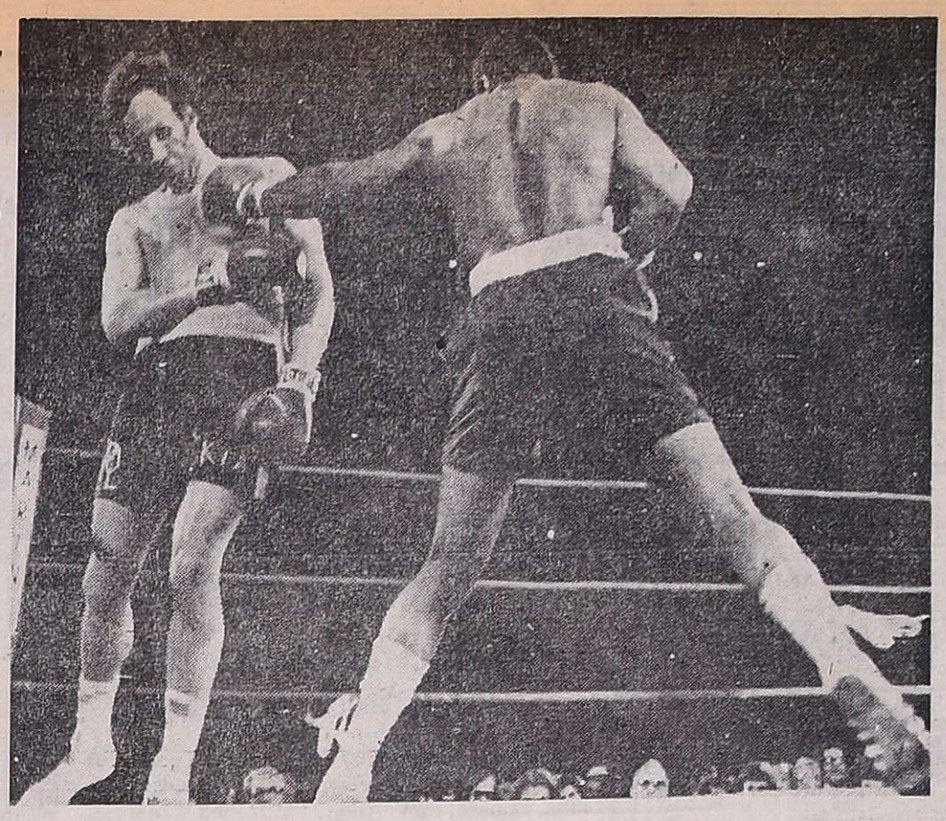

# La derrota de Lovell

*Pedro Lovell, de Argentina, es tomado reciamente por la zurda de Ken Norton en el transcurso del 5º round de una pelea pactada a diez, en Las Vegas. El combate fue detenido en el precitado asalto por el árbitro Fred Hernández, ante la falta de respuesta del argentino a los furiosos golpes de Norton.* (Radiofoto de UPI).

# Tigre intimó a la AFA

**BUENOS AIRES,** 11 (Télam). El Club Atlético Tigre, mediante telegrama colacionado intimó en la fecha a la Asociación del Fútbol Argentino a que lo inscriba provisoriamente en el campeonato de primera división "A" que comenzará el próximo 15 de febrero.

Como se recordará, el tribunal de disciplina de la AFA castigó con la pérdida de seis puntos la denuncia de amenaza contra el árbitro Jorge Sukutian que dirigió el encuentro Tigre-Quilmes por el campeonato de la divisional "B".

La sanción impuesta a la entidad de Victoria le impidió intervenir en el petit torneo que hizo realizar la AFA para determinar el club que acompañaría a Quilmes en la división previlegiada y que fue a la postre San Telmo.

El Club Atlético Tigre procedió a la intimación de referencia por indicación de su letrado, doctor Roberto Pérez, quien oportunamente solicitó a la AFA el derecho de amparo, ante el "no innovar" determinado por el juez interviniente en la causa.

La Asociación del Fútbol Argentino, no obstante la petición del Club Tigre, hizo disputar el petit torneo citado y esto obligó a la institución tigrense a la remisión del telegrama colacionado que dice textualmente así: "intimo inscripción provisoriamente campeonato primera división "A" Club Atlético Tigre bajo apercibimiento, caso contrario de acciones que haya lugar en derecho".

Cabe recordar que la sentencia de la justicia sobre este litigio recién se determinará el próximo 1º de febrero y de ser favorable al Club Tigre, éste demandará a la AFA por un monto aproximadamente a los 200.000.000 de pesos.

# Rival para Alí

**BRUSELAS,** 11. (UPI). — El púgil de peso máximo Jean Pierre Coopman, virtualmente desconocido, voló hoy a Nueva York a fin de firmar contrato para pelear con el campeón mundial de la categoría, Muhammad Alí.

El manager del boxeador belga, Karl de Jaeger, indicó que se espera que el combate sea celebrado el 20 de febrero, en lugar aún no determinado. Pero explicó que se opuso a que tuviese lugar en Kampala (Uganda), basándose en que el clima no sería bueno para su pupilo.

Coopman, picapedrero de 29 años a quien apodan "El león de Flandes", es casi desconocido en los círculos boxísticos de Europa, y la noticia de su encuentro con Alí ha motivado fuertes críticas por parte de la prensa deportiva y las autoridades boxísticas.

La Unión Europea de Boxeo quería que el "León de Flandes" pelease primero con el británico Richard Dunn por el campeonato peso completo de Europa.

Coopman, de 2,33 metros de altura y 88 kilogramos de peso, boxeaba anteriormente en carpas de ferias, y entró al profesionalismo hace sólo tres años. Desde entonces ha logrado 20 victorias y ha sido derrotado tres veces.

# Fittipaldi y el Gran Premio de Sudáfrica

**SAN PABLO** (Brasil), 11 (Télam-EFE). — El piloto brasileño Emerson Fittipaldi no recibió con gusto la posibilidad de inclusión del "Gran Premio de Africa del Sur" en la temporada del campeonato mundial de automovilismo de fórmula uno, según se informó hoy en los medios deportivos de esta ciudad.

Fittipaldi está actualmente preocupado en concluir las experiencias con su nuevo bólido, el "FD 04" de fabricación brasileña.

Dijo que el bólido, cuya construcción es responsabilidad de su hermano Wilson Fittipaldi, necesita de varios ajustes que harán posible un rápido traslado a Sudáfrica. Por eso, el piloto se muestra favorable a la realización de una segunda carrera en el Brasil, aunque esta prueba no tenga validez oficial.

El pasado mes de diciembre Emerson Fittipaldi abandonó la "MaClaren" y firmó contrato con los constructores del "FD 04" para ser su piloto oficial en la temporada de 1976. Actualmente Emerson, junto con los responsables, viene realizando los aciertos finales en el vehículo, en el autódromo de Interlagos, de Sao Paulo, escenario de la apertura del mundial de fórmula uno, el próximo día 25.

# AVISOS CLASIFICADOS

## Compra y Venta de Propiedades

**AA/PROPIETARIOS** que deseen vender su propiedad. Provivienda asegura venta rápida y ventajosa. Solicite tasador s|compromiso. Perú 1214. T. 218277 255813 - 258054. 12|1|C|068|14|1

**A MOLL** Inmobiliaria compra casas, departamentos, lotes, etc. Operaciones inmediatas, garantidas. Gutiérrez 567. Teléf. 214266 - 2?0524. 22|9|F|85420|Pte.

**A PROPIETARIO** directo compro casa antisísmica buena ubicación contado $ 1.500.00 a 1.700.000 Av. Acceso 4009 1er. Piso Barrio Empleados Comercio. V. Nueva. Domingo hasta 12 horas. 11|1|C|833|12|1

**A $ 34.000.000,** saldo 30 meses, cerquita, amplia casa adobes, servicios, vende Oliveri, Alvear 1823, Villa Hipódromo. 11|1|C|056|13|1

**A $ 500.000** t|$ 850.000. Oportunidad para comprar ya. Antisísmica, muy b|estado, ½ cuadra Higuerita. Frente Bº Sta/Ana: l|comedor, amplia c|comedor, 3 dormitorios, cochera, amplio patio. Provivienda. Perú 1214. 12|1|C|068|12|1

**A $ 950.000** t|$ 1.890.000, recibimos casa, lote o coche chalet a estrenar Bº Sta/Ana: l|comedor c|estufa hogar, garaje, 3 dormitorios c|placares, cocina c|artefactos, muebles metálicos, baño color, patio embaldosado, fondo. Provivienda. Perú 1214. 12|1|C|068|12|1

**A $ 1.500.000** t|$ 2.750.000 Huarpes cerca Liceo, casa 1ª categoría estrenar, amplio l|comedor, garaje, 2 baños, 3 dormitorios c|placares, d|servicio, terraza, fondo. Acepta permuta casa, lote, finca. Provivienda. Perú 1214. 12|1|C|068|12|1

**A ESTRENAR,** 6ta. Sección, 3 dormitorios, garaje, d|servicio. Olascoaga 389. Ciudad. 11|1|C|130|13|1

**A ESTRENAR** vendo amplio departamento 3 dormitorios, garaje, terraza. Ver y tratar de 10 a 13 hs. Chile 2147 - Ciudad. 12|1|F|40947|14|1

**A ESTRENAR** americana de categoría, G. Cruz, cerca ciudad, liv. comedor, 2 dormitorios, 2 baños, dependencias, cochera, patio. - Vende J. Cecco. Colón 617 Mza. 243330. 12|1|F|40928|13|1

**A. 230.000.000,** casa nueva, 3 dorm., patio, dependencias, cochera, con teléfono. Facilidades. Garibaldi 468. 12|1|C|023|12|1

**A PROPIETARIO** compro departamento céntrico, 2 dormitorios. Buen contado. Tel. 230067. 12|1|C|261|12|1

**ATENCION** vendo mi casa Barrio Santa Ana, antisísmica, tres años, living comedor, tres dormitorios, placares, patio con churrasquera. Total $ 1.300.000 50% contado, saldo convenir. Entrega y escrituración inmediata. Visítela hoy. Cuyo 1155 Bº Sta. Ana, Gllén. T.E. 260537. 11|1|C|069|12|1

**ANTISISMICA** 2 dormitorios, dependencias, 1º Barrio Comercio. Anticipo 60.000.000, saldo convenir. José Federico Moreno 1575. 11|1|F 40870|13|1

**ANTISISMICA,** 3 dormitorios, dependencias. Anticipo 80.000.000. Total 130.000.000. José Federico Moreno 1575 11|1|F 40867|13|1

**APURADO** Barrio Bombal nuevo frontal planta baja departamento chiche. Emilio Civit 75. 12|1|C|149|12|1

**ANTISISMICA** 1 planta, 6ta. sección, 3 dormitorios y dependencias completas. Vende: J. Cecco. Colón 617. Mza. 243330. 12|1|F 40925|12|1

**ATENCION:** vendo soberbia casa de categoría, 2 plantas, 5ta. sección, calefacción central, aire acondicionado, 250 m2 cubiertos, finos detalles. Informes: J. Cecco. Colón 617, Mza. 243330. 12|1|F|40927|12|1

**ANTISIMICA** Trapiche, nueva, cocina comedor, entrada vehículo, patio. 241457. 12|1|F|37566|12|1

**ANTISISMICAS** 6ª Sección, 4 dormitorios, 340.000.000. Barrio Ferroviario. 3 dormitorios, pesos 150.000.000. Mosconi, 180.000.000. Ancor Inmobiliaria. Rioja 1356 259797. 12|1|C|072|12|1

**BODEGA** vendo en Maipú, 2.200.000 litros, en piletas, cubas y toneles de roble. Maquinarias completas, Sup. terreno 15.000 m2. Informes: J. Cecco. Colón 617. Mza. T. 243330. 12|1|F|40934|13|1

**BARRIO** Santa Ana, vendo casa living - comedor, 3 dormitorios, demás dependencias. Total pesos 1.300.000. c|facilidades. Inf.: J. Cecco. Colón 617. Mza. T. 243330. 12|1|F|40944|13|1

**BODEGA,** 5.000.000 lts., lista para elaborar. Recibo vino. Sin intermediarios. Rivadavia 239. - Tel. 245465. Sr. Molina. 12|1|C|970|16|1

**"COMPRO"** y vendo lotes, casas, departamentos, negocios ¡Visítenos de tarde! "Benturino". Colón 659, Tel. 246927. (Lugones). 11|1|F|40846|15|1

**COMPRO** casa antisísmica, t|servicios, pavimento. - Contado 50%, saldo corto plazo. Provivienda - Perú 1214. T. 218277 - 255813 - 258054. 12|1|C|068|12|1

**CAPITAL** Federal departamento vendo o permuto por casa Teléfono 972826. 7|1|F|38965|12|1

**CASAS** lotes y fincas compro, dispongo clientes, operación inmediata, Chacabuco 50, Mendoza. 10|1|C|735|14|1

**CASA** antisísmica a estrenar Agosto 76, 3 dorm., dep., 3 baños, cocina com., lavand. y despensa zona Benegas. Contado pesos 1.300.000. Préstamo Banc. y fac. Venta particular. Montevideo 299, Mza. (Hor. comercio). 11|1|F|40860|12|1

**CASA** en Bº Parque, Godoy Cruz, 2 dormitorios, cocina comedor, baño completo azulejados, churrasquera, terraza, lavadero, habitación de servicio. Contado 900.000, saldo 18 meses. Provegem. Av. España 1248 3º 39, teléfono 251658. 11|1|C|031|12|1

**COMPRO** casa o departamento preferible. Guaymallén a propietario. Tel. 261973. 12|1|F|40987|12|1

**COMPRO** finca a propietario con o sin viñedo. Tel. 261973. 12|1|F|40986|12|1

**COMPRO** urgente casa modesta a propietario operación inmediata. Tel. 261973. 12|1|F|40985|12|1

**CASA** material, Bº Aeronáutico 3 ambientes. Todos Servicios artefactos. Total 65.000.000, contado 50 % saldo grandes facilidades. Urquiza 127. Oficina 12. 12|1|C|203|12|1

**CIUDAD** departamento material 3 ambientes, todos servicios, artefactos. Total 80.000.000. Recibo Taxi. Urquiza 127. Oficina 12. 12|1|C|203|12|1

**COCHERAS** vendo con facilidades, J. Cecco. Colón 617. Mza. 243330. 12|1|F|40924|12|1

**CASA** desocupada. G. Cruz, 1.200 m2., c|galpón, t|servicios, ideal depósito, pequeña industria vendo. Castillo Moreno. Catamarca 261. T. 245391. 12|1|F|40940|12|1

**CASITA** Godoy Cruz, 2 dormitorios excelente estado. 90.000.000: contado 45.000.000. Ancor Inmobiliaria. Rioja 1356 - 259797. 12|1|C|072|12|1

**CASA** en Dorrego; 2 dorm., garaje, dep. Adobe. $ 60.000.000. Garibaldi 468. 12|1|C|023|12|1

**CASA** como terreno vendo sobre Paraná, 6te. Sección, 260 mts.2, $ 750.000. J. Cecco. Colón 617. Mendoza - 243330. 12|1|F|40926|12|1

**CHALECITO** con plan banco vendo Barrio La Floresta - Teléfono 261973. 12|F|40989|12|1

**DUEÑO** vende antisísmica, otra modesta. Recibo automotor. Godoy 80 Las Heras. 10|1|C|813|12|1

**DEPARTAMENTO** frontal, 2 dormitorios, dependencias, ciudad. Total 95.000.000 contado. Facilidades. José F. Moreno 1575. 11|1|F 40879|13|1

**DORREGO,** lote esquina con casa antigua, vendo, todos servicios, sobre pavimento T. 218143. 12|1|F|40943|12|1

**DEPARTAMENTOS,** de 1, 2 y 3 ambientes con cocina y baño, portero eléctrico, ascensores. - Vende J. Cecco. Colón 617. Mza. 243330. 12|1|F|40932|13|1

**DUEÑO** vende urgente por viaje, casa quinta, 500 metros, pesos 20.000.000, resto cuotas. España 3678. Guaymallén. 12|1|C|079|12|1

**EN DORREGO,** casa 2 dormitorios, living comedor, garaje, dependencias. Vendemos. Córdoba 154. Ciudad. 12|1|F|40916|12|1

**EN BARRIO** Santa Ana, antisísmica, 3 dormitorios, living comedor, cochera. Vendemos facilidades. Córdoba 154. Ciudad. 12|1|F|40917|12|1

**FINQUITA** 2 Has. Coquimbito frutales, viña, casa, pozo. Vendo 261973. 12|1|F|40988|12|1

**FINCA** Algarrobal, 4 Has. parral casa, riego, pozo electrificado, vendo total $ 80.000.000 m|n. - Castillo Moreno. Catamarca 261. T. 245391. 12|1|F|40939|12|1

**FINCA** Jocolí, 90 Has. espalderos, chacra, potreros, casas, tractor, herramientas, der. riego, pozo, vendemos. Facilidades. Recibo permuta. - Castillo Moreno. Catamarca 261. T. 245391. 12|1|F|40937|12|1

**FINCA** 50 Has. Vergel, s|pavimento, 2 casas, pozo, tanque australiano, d|riego, parte nivelado, vendemos, permutamos. Castillo Moreno. Catamarca 261. Teléf. 245391. 12|1|F|40938|12|1

**GALPON** compro, preferentemente con vivienda, ciudad o alrededores. Manuel A. Sáez 371. Ciudad. 10|1|C|690|12|1

**GALPON** 20 x 12, casa p|encargado, 2 salones 3,50 x 6 c|uno; e|vehículo; amplia playa; fuerza. Villa Nueva. T. $ 1.000.000. Provivienda. Perú 1214. 12|1|C|068|12|1

**GODOY CRUZ:** 2 plantas, tres dormitorios, garaje, dependencias. Total 150.000.000. Facilidades. Urquiza 127. Oficina 12. 12|1|C|203|12|1

**LOTE** 144 Martínez de Rosas 3.075 ciudad, oportunidad. Total $ 200.000. Provivienda. Perú 1214. 12|1|C|068|12|1

**LOTES** quintas 20 minutos Mendoza 4.500 m2. Ideal granja - chacra, familia, agua, luz. Contado y facilidades. Permutas. Teléfono 262499. 11|1|F|40829|12|1

**LOTE** 5ª Sección 1.000 m2. Total 280.000.000. Propietario. Teléfono 293099. 11|1|C|048|17|1

**LUJAN,** Carrodilla, casa antisísmica a estrenar, ideal Plan Banco, 3 dormitorios, dependencias. Con facilidades, vende Sánchez. Teléfono 980408. 12|1|F|40936|12|1

**LOTE** 200 m2. s|Boulogne Sur Mer, Bº Reconquista, vendemos baratísimo, facilidades. Castillo Moreno. Catamarca 261. Teléf. 245391. 12|1|F|40941|12|1

**LOTE** 250 m2., Barrio Santa Ana. Vendemos facilidades. Córdoba 154. Ciudad. 12|1|F|40914|12|1

**LOTE** esquina 1.290 m2., 37x34 calle Independencia, Las Heras, próximo Avenida Acceso Norte. Vendemos facilidades. Córdoba 154. Ciudad. 12|1|F|40915|12|1

**MAIPU,** casa antisísmica, 2 dormitorios, dependencias, $ 600.000 y facilidades. Vende: Sánchez. - Teléfono 980408. 12|1|F|40922|12|1

**TERRENO** Dorrego, casa G. Cruz, vendo, alquilo, Pardo 329, C. 12|1|F|40991|12|1

**VENDO** 10 Has., en San Carlos. Fértiles para chacra forestada, finca, niveladas. Villagra 2670 Cdad. De 12.30 a 15.30. De 19.30 20.30. 12|1|C|222|12|1

**VENDO** departamento céntrico, Bs. As. al 300, con cochera. Tel. 253639. 10|1|C|765|12|1

**VENDO** casa Barrio SUPE M. 8, C. 24, Godoy Cruz, Mendoza. 11|1|C|832|12|1

## Compra y Venta de Negocios en General

**ATENCION:** vendo moderno y lucrativo negocio de lavados auto Jet, maquinarias completas, 3 salones exposición, ideal para automotores o repuestos, pleno centro, recibo permutas. Informes: J. Cecco. Colón 617. Mza. 243330. 12|1|F|40930|13|1

**BODEGA** de 35.000 Htls. en Chapanay, lista para elaborar, vendo, Chacabuco 50, Mendoza. 10|1|C|735|12|1

**CENTRICA** residencial, muy completa, teléfono, anexo negocio regalería, vendemos. - Castillo Moreno. - Catamarca 261. Teléfono 245391. 12|1|F|40942|12|1

**DESPENSA** en Godoy Cruz, con maquinarias, mercaderías, vivienda. Vendemos facilidades. - Córdoba 154. Ciudad. 12|1|F|40918|12|1

**EN GODOY CRUZ,** casa 2 dormitorios, 1 salón, garaje, con negocio Despensa, Mercadito. Vendemos facilidades. Córdoba 154. Ciudad. 12|1|F|40920|12|1

**LIQUIDO** peluquería completa Belgrano 1651. Godoy Cruz. Tel. 246243. 12|1|C|168|12|1

**MERCADITO** en Ciudad, con maquinarias, buena clientela. Vendemos facilidades. Córdoba 154. Ciudad. 12|1|F|40919|12|1

**RESTAURANT** céntrico, instalaciones, mercaderías. Total 50.000.000. Anticipo 60%. Recibo automóvil. José Federico Moreno 1575. 11|1|F 40864|13|1

**VENDO** oficina céntrica, muebles oficina, teléfono. Ideal cualquier profesional. Total 10.000.000 contado, facilidades. José Federico Moreno 1575. 11|1|F 40876|13|1

**VENDO** 50 % Rotisería, flambrería, instalaciones, mercadería, teléfono, ciudad, vivienda. Anticipo 25.000.000. José Federico Moreno 1575. 11|1|F 40873|13|1



## Compra y Venta de Muebles

**A/ BENTURINO** Tel. 244335-248730 ofrezca muebles, antigüedades, artículos en general. Colón 669. 3|3|Pte.

**A SELLA.** Tel. 247447 - Martillero. Tiburcio Benegas 776, ofrezca muebles, artículos hogar, máquinas usadas; dinero en el acto. 11|2|F|6972|Pte.

**A. AMITRANO** - Martillero. Teléfono 247711 Aristides Villanueva 332, ofrezca muebles, antigüedades, maquinarias artículos generales. Pagamos mejor. Anticipamos dinero. 9|6|F|2325|Pte.

**A. FABRICANTE** sigue entregando oferta enero, finos dormitorios, comedores, living, toda mitad precio. Créditos al acto. Confraternidad Ferroviaria 579, Ciudad. (Por Videla Castillo al 3100). Teléf. 230132. Micro 4. 9|1|C|307|18|1

**ANTIGUEDADES** muebles, cosas nuevas y viejas en general. Suipacha 412, Ciudad. 19|12|C|118|21|1

## Compra y Venta de Automotores y Cubiertas

ANDES AUTOMOTORES
Roberto Wansztein
O'Brien esquina Alberdi
San José

| | |
|---|---|
| Cupe Mercedes Benz 250 SE 64 | |
| Chevrolet Super 68 .. | $ 89.000 |
| Unión 1967 ..... | $ 89.000 |
| Valiant III 1965 .... | $ 78.000 |
| Citroen 1967 ..... | $ 42.000 |
| Fiat 600 1970 ..... | $ 58.000 |
| Fiat 600 1964. ..... | $ 39.000 |
| Rural Unión 1967 .... | $ 60.000 |

Y facilidades. Planes especiales a Empleados Públicos y Policiales 12|1|F|40907|12|1

**A CAJA** y motor jeep IKA a 12 volt vendo urgente. Tratar Jorge A. Calle 294, ciudad. 11|1|C|040-041|12|1D

**A BAJO** precio vendo automóvil Plymouth 46, facilidades, 9 de Julio 2209. 12|1|C|204|12|1

**A VENDO** Renault 4, modelo 69, muy buen estado, tratar: Don Bosco 137, Dpto. 11, T. 242964. 12|1|C|634|12|1

**AUTOMOVILES** compro, modelo 60 en adelante, pago contado. San Miguel 1885. Las Heras. 7|1|C|954|16|1

**AUTOMOVILES,** camionetas y camiones del modelo 1960 en adelante, recibo en consignación, dispongo clientes, operación contado. Chacabuco 50, Mendoza. 10|1|C|735|14|1

**AL CONTADO** compro autos medianos y chicos, patente Mendoza, modelo 70 en adelante. José Vicente Zapata 236, Mza. 10|1|F|40648|20|1

**AMI-8** 1973, flamante único dueño, vendo Lavalle 333, Cdad. 11|1|C|969|12|1

**AMI 8** 1971, buen estado a particular. Vendo, San Martín Sur 80, Godoy Cruz. 12|1|F|37578|13|1

**ACOPLADO** Helvética, 12-14, vendo, carrocería rutera, Las Heras 750. San José. 12|1|C|251|14|1

**COMPRO** Fiat 600 ó 128, 72-75, entrego 600|68. San Martín 2227. 250510-230892. 8|1|C|208|209|12|1|A|D

**COMPRO** unidades usadas, modelo 32 en adelante. Buenos Aires Nº 344. Mza. 1|10|F|31470|Pte

**COMPRO** todo tipo de automotores para desarme. Ejército Libertador 490, Barrio Chacabuco, Maipú. 10|1|F|40541|13|1

**CUPE** GTX-73, excelentes condiciones. Recibo menor precio, financio. Olegario V. Andrade 641, Ciudad. 10|1|C|824|12|1

**CAMION** Dodge 60, con volquete, c|caja, recibo menor precio, financio, Olegario V. Andrade 641, Ciudad. 10|1|C|824|12|1

**CARROCERIA** metálica 6 m3. usada; volquete 12-14 toneladas, doble chasis seminuevo. Vendo. Rufino Ortega 128. Mendoza. 10|1|C|761|12|1

**COMPRO** coche mediano 70 al 73, pago contado. Teléfono 253639. 10|1|C|766|12|1

**CITROEN** 3 CV|71, vendo total contado 120.000. Pedernera 527, San José . 10|1|C|017-018|12|1AD

**CITROEN** Mehari 73, único líquido contado. Lavalle 333, ciudad. 11|1|C|969|12|1

**CUPE** Dodge Polara 1973, único dueño 30.000 kilómetros reales, impecable $ 200.000 y facilidades, permutas. Perú 2950. Cdad. 12|1|C|079|14|1

**CUPE** G.T.X. 1973, amarilla, divina, pocos kilómetros, única por su estado, $ 200.000 y facilidades, permutas Perú 2950, Ciudad. 12|1|C|079|14|1

**CITROEN** 1970 3CV, motor cero kilómetro, impecable $ 85.000 y facilidades, permutas. Perú 2950, Ciudad. 12|1|C|079|14|1

**CAMIONETA** Dodge 1962, celeste, $ 80.000 y facilidades, permutas. Perú 2950, Ciudad. 12|1|C|079|14|1

(Mas avisos en la Pag. siguiente)

# GUIA PROFESIONAL

## MEDICOS

**Dr. OSCAR E. CAMINOS**
Clínica y Cirugía. Obesidad. Várices. Vejez. Enf. Venéreas. Impotencia. Mutuales. Sarmiento 777, Tel. 241768. De 11 a 13 y 17 a 21 horas. 9-1-F-Pte.

**Dr. RODRIGUEZ SAA**
CLINICA MEDICA
**Dra. RODRIGUEZ SAA**
PIEL - DEPILACION
Martínez de Rosas 2055 (entre Suipacha y Paraná). Teléf. 230063. 24|7|F|77882|Pte.

**Dr. RODOLFO S. ESCOBAR**
CLINICO - CIRUJANO
Ap. Digestivo. Várices y Hemorroides. Paso de los Andes 520. Godoy Cruz. Mutuales c/turno. T. 225826. 1|10|F|Pte.|A.

## APARATO DIGESTIVO

**Dr. OMAR MUSRI**
Atiende Mendoza: Sanatorio Policlínico Guaymallén - Tel. 218052. San Martín: Sanatorio Argentino. Rivadavia: Sanatorio Carrasco y Bertona 6|2|F|62272|Pte.

**Dr. LUIS J. VILA**
Hígado - Vías biliares - Páncreas. Colón 185, 3er. Piso. Lunes, miércoles y viernes de 17.30 a 20.30 hs. Pedir turno al Tel. 214974. 9|6|F|Pte.|A.

**Dr. LUIS CHRABALOWSKI**
Cirugía Aparato digestivo. Hígado. Vías biliares. Turnos, Jorge A. Calle 326. Tel. 214441. Ciudad. 6|5|F|Pte.|A

**Dr. LOPEZ DAVILA**
APARATO DIGESTIVO
Estómago, Intestino, Hígado. Lunes, miércoles y viernes de 16.30 a 19 hs. Tel. 243074. 25 de Mayo 601. 19|6|F|72557|Pte.|A.

## VIAS URINARIAS

**Dr. MANUEL BIANCHI**
Riñón, vejiga, próstata y genitales. Esterilidad masculina. Turnos desde las 16 horas. Teléf. 256234. Agustín Alvarez 250. 4|6|F|66024|Pte.

**Dr. ALBERTO PABLO CORICA**
ESPECIALIZADO EN EE. UU.
Enfermedades vías urinarias. Adultos y niños. Colón 532. - Turnos: Teléfonos 240835 y 252553. 29|1|F|29090|Pte.

**Dr. IGNACIO J. ROMEO**
CIRUGIA VIAS URINARIAS
Cirugía general. Diariamente desde 17 horas. Pedir turno. República de Siria 325, Teléfono 292220. F|Pte.

**Dr. ALBERTO D. BEKERMAN**
ESPECIALIZADO EN EE. UU.
Cirugía. Riñón. Vejiga. Próstata, Genitales. Adultos, Niños. Esterilidad - 9 de Julio 1189. 2º "15" Turnos: 231915 - 242753. 7|1|C|880|7|2

**Dr. JORGE L. FAVIER**
CIRUGIA - VIAS URINARIAS
IMPOTENCIA
Reservar turno - Rioja 934 9|11|Pte.-A

## NUTRICION

**Dr. MINUCHIN**
Obesidad, Diabetes, Delgadez, Gota, Arterioesclerosis. Aparato digestivo. Turnos. Roca 20, Las Heras, Tel. 254402. Amigorena 80, Ciudad, Tel. 244777. 3|12|F|Pte.

## GLANDULARES

**Dr. BEVEGNI**
De regreso, atiende nuevamente su consultorio. Boulogne Sur Mer 471, Mza. Turnos T. 246083 de 12.30 a 14 hs. 24|11|F|28890|Pte.

## OBESIDAD

**Dr. ALBERTO SEVILLA**
Director de los Institutos Médicos de obesidad, asma y alergia de Mendoza, Córdoba y Buenos Aires. Obesidad y celulitis deformantes. Várices y hemorroides, tratamientos sin operación y sin dolor. Departamentos especializados: Asma, Alergia, Cardiología, Ginecología, Cirugía plástica y estética. Injertos de cabellos (Prof. Tomás Hughes y Edgardo Escobar). Avenida Colón 232. T. 290006 - 241440. Atendemos mutualizados. Horario de 7 a 12 y de 15 a 20 horas. 28|11|F|31160|Pte.

**Dr. MARIO R. LEVIN**
OBESIDAD
Director Centro Médico - Modelación Corporal Post Parto y Obesidad. Gimnasia modeladora. Masajes manuales y electrónicos. Baños a vapor individuales. Parafina reductora. Bronceado. Fisioterapia. San Martín 1464, G. Cruz, T. 246897 Se atienden todas las Mutuales. 31|8|F|87535|Pte.

## VARICES

**Dr. SPINETTA REGUERO**
Várices - Trat. no operatorio por electro fulguración. Cirugía Espec. España. Turnos: Junín 213. Barrio Bombal. Tel. 244111. Pte.

## PSIQUIATRAS

**Dr. RICARDO D. PIERRO**
MEDICO
Especialista en psiquiatría y psicología infantil. - 9 de Julio 1180. 6º P. Dpto. 2. Pedir hora T. 231919-258857. 2|1|F|38086|31|1

**Dr. JULIO JOSE HERRERA**
EX PROFESOR TITULAR DE PSIQUIATRIA
Pedir turno. - Entre Ríos 226, Tel. 257256. 4|4|F|60870|Pte.

## ESPECIALISTAS EN CORAZON

**CARDIOLOGIA DE URGENCIA**
Atención permanente y electrocardiogramas a domicilio. - Teléfonos: 242417 - 249001. 6|1|C|709|4|2

## GARGANTA, NARIZ Y OIDO

**Dr. LUIS E. MONETTI**
10-12 - 18-21 horas, 9 de Julio 1050. Tel. 249323. Particular teléfono 246661 31|12|F|Pte.

**Prof. LUCIANO RODRIGUEZ ECHANDIA**
Toda especialidad y dolores de cabeza. Catarros crónicos. Sinusitis. Trastornos de la voz. Diariamente. G. Cruz 506. Tel. 255901. 19|18|F|76272|Pte.-A

**Dr. RAUL JOSE BONSANGUE**
GARGANTA - NARIZ - OIDOS
Turnos teléfonos 258555 y 262630. 25 de Mayo 1413. 10|5|Pte.|A.

## CIRUGIA ESTETICA

**Dr. ENRIQUE VELASCO**
Cirugía estética, plástica reparadora. Lunes, miércoles y viernes, de 17 a 20 horas. Rioja 1153. Tel. 244806. 1|12|F|58682|Pte.

**Dr. HUGO SALOMON**
Unicamente Cirugía estética funcional de nariz. Clínica Godoy Cruz. Godoy Cruz 333. Teléfonos 215951 y 215952. Mutuales. 10|1|F|Pte.|D.

**Dr. J. SANANES**
Jefe de servicio Sala 1 Hospital Emilio Civit. Cirugía de nariz, mamas, adiposidades, injertos, quemados. Pedir turno. P. B. Palacios 1260 (Ituzaingó). T. 257319-251391. 7|3|F|Pte.|D

## ESPECIALISTAS DE LA PIEL

**Dr. ALBERTO J. GRINBERG**
Enfermedades de la piel. Alergia dermatológica. Horario: lunes a viernes, 17 a 21 hs. Sarmiento 777 Mendoza. 15|7|F|75872|Pte.

**ALBERTO TORRES CORTIJO**
Ex médico becario Univ. Madrid. Emilio Civit 43. 1er. Piso. Turnos de tarde al Tel. 255760. 21|11|F|Pte.

## ASMA Y ALERGIA

**INSTITUTO DE ALERGIA**
Dr. Marcos Hugo Victoria
Dr. Carlos Segura Villanueva
9 DE JULIO 1050 - 5º PISO
Dpto. 50 - TELS. 251937-249392 4|9|F|97727|Pte.-A

**Dr. LUIS BROITMAN**
ASMA - ALERGIA
Patricias Mendocinas 634. Planta baja. Local 9. Tel. 249907. Se atienden mutuales. 4|6|F|65875|Pte.|A.

**CLINICA DE ALERGIA**
**Dr. BOUERI**
Dr. SALOMON BOUERI
Dr. ARNALDO BOERO
Dr. EDUARDO PEÑA
Corrientes 39 - Teléfono 251591
Pedir turno. 2|9|F|87791|Pte.|A.

## ASMA Y PULMON

**Dr. SALVADOR SHOCRON**
Especializado en EE. UU. Pulmón. Vías respiratorias. Rayos X. Jefe Servicio Hosp. Lencinas. Atiende Mutuales. Turnos Tel. 244777. - Amigorena 80,a 4º P. Dpto. C. 5|10|F|Pte.|A

## OCULISTAS

**Dr. ZALDIVAR**
**Dra. MISTELI**
Nueva dirección: Av. Emilio Civit 685. Ciudad. Tels 257000 - 257100 14|1|F|Pte.

**Dr. ALVAREZ NOQUE**
SOLICITAR TURNO
Enfermedades y cirugía de ojos. Mitre 896 - Tels.: 241805 - 241324 - 241443. 4|6|F|Pte.

**Dr. M. MARCHEVSKY**
OCULISTA
Consultas de 11 a 12.30 y de 16 a 20 hs. Rioja 1130, Tel. 247996. 25|9|F|94036|Pte.

**CLINICA DE OJOS**
Atendida por
16 Médicos Oftalmólogos y 6 Auxiliares Técnicos Universitarios
Consultorio externo de 8 

**SULFATO DE AMONIO**
ENTREGA INMEDIATA
DISPONEMOS CANTIDAD
SANCHEZ y SANTOS S.A.
Yapeyú 104 - San José - Gllén. - Mza.
Tels. 258069 - 258908
7|1|F|40171|13|1

**CALIDAD en ACCESORIOS**
VOLANTES DEPORTIVOS
FAROS
OPTICAS
LAMPARAS HODOS
PARAGOLPES
DEFENSAS
CONSOLAS
FUNDAS TOALLA PLUSH y BOUCLE
MIGUEL FRUSTAGLIA
CALIDAD EN ACCESORIOS
Av. SAN JUAN 560 - T. 246840
Av. SAN JUAN 564 - T. 248202
JOSE V. ZAPATA 125 - S. JOSE - GLLEN.
T. 248570 - 291022

**SUPERVISOR**
Importante empresa en ramos comestibles, necesita incorporar una persona para ocupar el cargo de Supervisor de Ventas, con experiencia en el trato con vendedores. Preferible que haya ocupado un cargo similar. Se ofrece un puesto de mucho porvenir, con una remuneración inicial de $ 20.000,00, más incentivos adicionales y gastos de movilidad pagos. Si usted se encuentra en condiciones para ocupar un cargo de jerarquía, dirija carta manuscrit a Poste Restante C.J. Nº 3 Diario LOS ANDES.
ABSOLUTA RESERVA
11|1|F|40665|12|1

**Alfredo GRISPO — e HIJOS S.A.C.I.F.A. —**
CONCESIONARIO OFICIAL CITROËN
UNIDADES USADAS
Citroen 3 CV ... 75
Citroen Mehari .. 74
AMI 8 ..... 71
Citroen 2 CV ... 71
Furgoneta 3 CV . 71
Citroen 3 CV ... 70
VICENTE LOPEZ 443 por SALTA al 800 - Mza y COLON 157 - MZA.
12|1|F|40900|12|1

**NEGOCIO EN EXPANSION**
requiere socio con capital aproximado $ 3.000.000. Pte. Rte. N.E. (3) Diario LOS ANDES.
12|1|C|164|12|1

**Urgente Necesito Alquilar Casa**
de 3 dorm. para importante empresa. Ofrecer al 243397.
12|1|C|023|12|1

**COMPRO INSTRUMENTOS . MUSICALES USADOS .**
al contado. Tel. 243533 y 291444. Pedir 3º C. Llamar de 21 a 22 horas.
12|1|C|148|13|1

**ORO**
PLATA - PLATINO
BRILLANTES
Compra - Venta por mayor y Menor. Mejor precio de plaza. Asoc. a COVEMPA - Sarmiento 50 - Local 5 - Mendoza.
7|1|C|849|16|1

**Casa**
Compro urgente, antisísmica hasta 1.500.000, contado 50 %, saldo corto plazo. - Provivienda. - Perú 1214. - Tel. 258054.
12|1|C|068|12|1

**A PARTICULAR**
Compro casa antisísmica en Godoy Cruz, 3 dormitorios y dependencias. - Pago contado hasta $ 200.000.000 millones. Tel. 221087.
12|1|F|37580|12|1

**VENDO**
Dos Calderas Acuotubulares
Tipo Babcock & Wilcox
Presión de trabajo 500 libras por pulgada cuadrada; Superficie calefacción 539,84 m2.; Volumen cámara combustión 14504 m3.; Temperatura de alimentación 320º F.; Temperatura del aire en los quemadores 330º F.; Evaporación por caldera (caliente) 50.000 libras/hora. Longitud 4,10 m., Alto 4,50 m., Peso 50 toneladas.
Tratar: Sr. FRAIZ - Corrientes 756 - T. E. 45-0343 Bs. As. - De 9 a 12 y 14 a 18 horas.
12|1|F|40982|12|1

**Compre ahora a precios de 1975**
Calculadoras Impresoras
NORMAN
CIFRA
BURROUGHS
Minicalculadoras Electrónicas
NORMAN
MICROCIFRA 4 y 3
BURROUGHS
TOSHIBA
KOVAC
Máquinas de Escribir
OLYMPIA
OLIVETTI
REMINGTON
HERMES
ERIKA
Fotocopiadoras
3M - OLIVETTI
Y gran surtido de máquinas de escribir, eléctricas, electrónicas y manuales; minicalculadoras, o calculadoras impresoras, registradoras y fotocopiadoras de marca, con los mejores
Descuentos y Planes especiales
domingo dolce
Avda. España esq. Rivadavia
Tel. 292007 - 254795

**VICIA**
SATIVA
INOCULANTE
OSVALDO E. ZANETTI Cía.
Boulogne Sur Mer 460
Teléfono 22287 - San Martín
Teléfono en Mendoza 260791
8|1|F|40024|31|1

**LA CASA DEL FILTRO S.A.**
FILTROS
JOSE V. ZAPATA 207
TEL. 245777 - 245960

**CONSTRUIMOS**
CASAS DE CAMPO
CASAS DE FIN DE SEMANA
ALBERGUE PARA OBREROS
PILETAS
MOTELES
DISPONEMOS LOTES ZONA RESIDENCIAL PARA CONSTRUIR SU VIVIENDA FAMILIAR.
Informes: LOCALIZACION
de lunes a sábados de 8 a 12
y de 16 a 20 hs., domingos de 9 a 13.
TELEFONO 262557
AVDA. LIBERTAD Y PEDRO DEL CASTILLO - VILLA NUEVA - GLLEN.
T. Pages

**SEMILLA de PAPA**
Variedad KENNEBECK, Fundación, Origen CANADA
ENTREGA INMEDIATA
"ALGUACIL Hnos."
Administración: E. González 521 - Godoy Cruz
Mendoza - Tel. 222752
Ventas: Mercado Coop. Prod. Puestos 85/90
Sarmiento y Pampa - Guaymallén - Mendoza - Tel. 260466
BAGUALA

**GERENTE ADMINISTRATIVO**
Para Planta Industrial en Luján
Experiencia en gestiones administrativas y bancarias, relaciones laborales y manejo de personal. Escribir indicando: antecedentes y pretensiones a Jefe de Planta Córdoba 180, Luján. Mza.
11|1|F|40781|12|1

**ORO**
COMPRAMOS
Desde $ 800 hasta $ 350
9 de Julio 1455 - Oficina 3 frente Arteta.
12|1|C|150|14|1

**EQUIPO TANQUE NECESITO**
Despacho de vinos a Buenos Aires. - Teléf. 250375.
12|1|C|155|12|1

**VENDO**
ESTANCIERA DOBLE TRACCION
Modelo 1968 "UNICA EN MENDOZA" 80.000 kms.
RIOJA 1448 MENDOZA
9|1|F|Pte.|S|D

**Casa**
IMPORTANTE
EDITORIAL
Compro Bº Bancario, S. Ignacio ó 6ta. Sección. Contado 50 %, saldo corto plazo. - Provivienda. Perú 1214. - Tel. 258054 - 255813.
12|1|C|068|12|1
en expansión, solicita vendedores con experiencia, comisión mínima 25% por créditos y 30% por contado. SARMIENTO 165 - 3er. piso Of. 325 de 8.30 hs. a 12.30 hs.
10|1|C|672|12|1A

**ORO**
COMPRA - VENTA
A inversores, comerciantes y particulares. Absoluta reserva. 18 K., moneda, oro bajo. San Martín 1027 - Local 70 - Galerías Plazza - Mendoza.
12|1|C|045|16|1

**EMPRESA PETROLERA**
Busca Alquilar
Casa p|ejecutivo, 4 dormitorios 2 baños, recepción amplia, teléfono, dependencias, en 5ta. Sección, Bº Bombal, G. Cruz, Boulogne Sur Mer. Tratar Hotel Plaza. - 18 a 20 hs. Sra. Cogliati.
9|1|C|323|12|1

**Perfiles de Hierro - Angulos - Planchuelas - Redondo y Cuadrado Herrero - Chapas Laminadas en Frío y Caliente.**
PITTSBURGH S.A.C.I.F.I.
AYACUCHO 666 - TEL. 258625 - 258634 - MENDOZA
12|1|F|40892|12|1

**METALES GODOY CRUZ S. R. L.**
COMUNICA a sus clientes y público en general que permanecerá cerrado, por vacaciones, desde el 12 hasta el 31 del mes en curso.
C. LORENZINI 48 (Por Avda. San Martín al 200)
Godoy Cruz — Teléfono 226147
9|1|F|40433|12|1A

**La Reina**
Necesita Cajera
Requisitos: Buena presencia, experiencia anterior, referencias. - Edad de 20 a 30 años. - Presentarse el lunes de 8 a 10 y de 16 a 18 hs. en Buenos Aires 30. Mza.
12|1|F|40902|12|1

**VENDO EXCEPCIONAL ESQUINA EN GODOY CRUZ**
Tres cuadras de la Plaza. Salones, casa habitación, departamento y sótano. Contado y facilidades.
JORBA PROMOTORA INMOBILIARIA.
España 1248 - 1º Piso - Oficina 11 - Teléfono 253595
12|1|F|40885|12|1

**VENDO**
35 Has. de campo inculto entre los kilómetros 33 y 34 a 300 metros de la Ruta 40 en Jocolí. Recibo camioneta 1970 en adelante. - Preguntar por señor Braile. Calle Pedro Bataglia 71. Coquimbito
12|1|C|154|12|1

**CEMENTO**
Entrega inmediata - Ventas por mayor y menor
Descuentos a revendedores.
Bandera de los Andes 3675 - Villa Nueva - Tel. 260555
10|1|F|4065|12|1

**SE DA TIERRA**
Cargada Sobre Camiones
PETERSEN THIELE Y CRUZ
BARRIO E.P.A. - CARRODILLA Y RODRIGUEZ
LA CARRODILA - LUJAN
10|1|F|40494|15|1

**MUEBLES RUSTICOS** EN PINO CHILENO
Para gente de gusto. Garantizamos calidad. Hacemos el mueble que Ud. necesita. - M. DE ROSAS 735 - T. 245157. CIUDAD.
12|1|C|232|12|1

**CASA QUINTA**
Vendo en Benegas, 2.300 m2. terreno, s/pavimento, con teléfono. Excepcional ubicación. Tratar: Belgrano 1298 - Ciudad - Teléfono 215863.
12|1|C|210|12|1

# AVISOS CLASIFICADOS

(Viene de la Pág. anterior)

## Compra y Venta de Automotores y Cubiertas

**CAMIONETA** Ford 1968, celeste, doble cabina, única por su estado $ 100.000 y facilidades, permutas 2950, Ciudad.
12|1|C|079|14|1

**CAMIONETA** Chevrolet 1966, 1968, impecable $ 100.000 y facilidades, permutas, Perú 2950, Ciudad.
12|1|C|079|14|1

**CUPE** Fiat 1600-70, vendo, permuto, facilidades. 9 de Julio 2209.
12|1|C|204|12|1

**COMPRO** Fiat 1500, 1600, Peugeot, Citroen o similar 66-73. Pago total efectivo. Entre Ríos 208, Departamente A.
12|1|C|073|12|1

**CHEVY** 4 puertas 1970, única mano, vendo contado ver Uruguay 727 - Ciudad.
11|1|C|479|12|1

**CHEVY** S.S. 1971 bordó impecable $ 130.000 y facilidades, permutas Perú 2950, Ciudad.
12|1|C|079|14|1

**CHEVROLET** Special 1973, verde, pocos kilómetros, impecable $ 130.000 y facilidades, permutas. Perú 2950, Ciudad.
12|1|C|079|14|1

**CHEVROLET** Special 1969, gris, único por su estado $ 120.000 y facilidades, permutas. Perú 2950, Ciudad.
12|1|C|079|14|1

**CHEVY** 230 1970, verde, impecable $ 145.000 y facilidades, permutas. Perú 2950, Ciudad.
12|1|C|079|14|1

**DUEÑO** vende Gordini 66. Vendo o permuto mayor precio. Fader 601. Mza. Sin intermediarios.
12|1|F|40946|12|1

**ESCAPES** silenciadores, venta, colocación en Martínez. Alberdi Nº 648. S. José.
7|1|C|814|21|1

**ESTANCIERA** 60, muy buena, permuto, financio, Olegario V. Andrade 641, Ciudad.
10|1|C|824|12|1

**FIAT** 128|74 como nuevo, particular vende, r|menor. Sobremonte 386, ciudad.
11|1|C|130|13|1

**FIAT** 600 1963, bordó, impecable $ 50.000 y facilidades, permutas Perú 2950, Ciudad.
12|1|C|079|14|1

**FIAT** Cupé 1500, 1967, flamante, precio oportunidad. Recibo auto chico, Montecaseros 1405.
12|1|C|073|13|1

**FIAT** 1100 1963, mendocino vendo contado, 25 de Mayo 40, Las Heras.
12|1|F|40990|12|1

**FALCON** De Luxe 1971 pocos Km. Vendo. Acepto permuta, San Martín 80, Godoy Cruz.
12|1|F|37581|13|1

**GLADIATOR** T-1.000 74 poco uso radio, calefacción vendo O'Brien 322, San José.
10|1|C|742|12|1

**GTX-71**, 6 cilindros, vendo o permuto menor precio, Mármol 2245 Godoy Cruz, Barrio.
12|1|C|870|12|1

**LIQUIDO** Fiat 1100 m|63 y 4L 66 únicamente contado. - Vicente Zapata 285 - Dorrego.
12|1|C|157|12|1

**MERCEDITA** 54, gasolera, en muy buenas condiciones, permuto, financio, Olegario V. Andrade 641, Ciudad.
10|1|C|824|12|1

**MERCEDES BENZ** 60, 61, 62. Recibo Pick-Up, automóvil, financio Olegario V. Andrade 641, Ciudad.
10,1|C|824|12|1

**MOTORES** gasoleros para camioneta Hannomac Fiat vendo contado, facilidades. Pedernera 527 San José.
10|1|C|017-018|12|1AD

**MOTONETA** Vespa 1960, particular vende, permutas varias. Jorge Calle 208. Ciudad.
12|1|C|247|12|1

**MOTOCICLETA** vendo. Terrot 350 1936, antigua, permutas. Jorge Calle 208. Ciudad.
12|1|C|247|12|1

**OFERTAS** Rambler 1972, total: 239.000; Fiat 600, 1970, 139.000; Estanciera 1960, 98.000; Citroen 1966; Pick-Up 79.000; Dodge 1938, 35.000, Entre Ríos 208.
12|1|C|073|13|1

**POR AUTO** o camión permuto, Almacén, fiambrería completa. Santa Cruz 2170, 2º Bº Trapiche 200 mts. de la plaza.
11|1|F|37570|12|1

**PEUGEOT** 403, 1962, blanco, motor cero kilómetro $ 60.000 y facilidades, permutas. Perú 2950, Ciudad.
12|1|C|079|14|1

**PEUGEOT** 404, 1974 celeste, 26.000 kilómetros reales, impecable $ 180.000 y facilidades, permutas, Perú 2950, Ciudad.
12|1|C|079|14|1

**PEUGEOT** 504, 1970, rojo, precioso $ 180.000 y facilidades, permutas, Perú 2950, Ciudad.
12|1|C|079|14|1

**PARTICULAR** compra Torino, modelo 72-73, pago contado. Tratar: Tabanera 2630, Ciudad. Desde 17 a 21.30 horas.
12|1|T|1382|12|1

**PERKINS** semiarmado, recién encamisado, sin cigüeñal, vendo. Las Heras 750, San José.
12|1|C|251|14|1

**RENAULT** 62 vendo $ 55.000 después horario comercio Paraná 446. P. Molina - Guaymallén.
9|1|C|408|13|1

**R.-12** mod. 74, seminuevo, vendo. Anzorena 149, G. Cruz.
11|1|C|941|12|1

**RENAULT** 1964, rojo, impecable, motor cero kilómetro, impecable $ 60.000 y facilidades, permutas, Perú 2950, Ciudad.
12|1|C|079|14|1

**RURAL** Rambler 1965, crema, impecable $ 85.000 y facilidades, permutas. Perú 2950, Ciudad.
12|1|C|079|14|1

**RURAL** Falcon 1968, azul, preciosa $ 140.000 y facilidades, permutas. Perú 2950, Ciudad.
12|1|C|079|14|1

**RASTROJERO** 1967, impecable motor cero kilómetro $ 170.000 y facilidades, permutas. Perú 2950, Ciudad.
12|1|C|079|14|1

**RENAULT** 6 1975, oportunidad transfiero deuda, Entre Ríos 208.
12|1|C|073|12|1

**RASTROJERO** diesel 1956, mejorado, particular, vende mitad contado, saldo otro automotor, etc. Jorge Calle 208, Ciudad.
12|1|C|247|12|1

**TORINO** 70, L. 4 puertas, muy bueno, Olegario V. Andrade 641, Ciudad.
10|1|C|824|12|1

**UTILITARIO IKA** 61, muy bueno, permuto, financio, Olegario V. Andrade 641, Ciudad.
10|1|C|824|12|1

**URGENTE** compro automóvil 1965 en adelante, pago efectivo, Jorge A. Calle 487, Ciudad.
12|1|C|079|14|1

**URGENTE** compro acopladito tipo Batan. Avellaneda 330. G. Cruz. Teléfono 221380.
12|1|F|40906|12|1

**VENDO** chequera Scudería 80 mod. 128. 11 cuotas pagas.
11|1|C|896|12|1

**VENDO** micro gasolero modelo 62 frenos aire. Tratar: Yrigoyen e Italia. Gral. Gutiérrez.
12|1|C|873|12|1

**VENDO** camioneta Institec, modelo 1956, impecable $ 49.000. Tel. 254781.
12|1|C|214|12|1

**VENDO** acoplado Helvética 2 ejes 16 toneladas. Tratar: Perú 1472, Las Heras. Tel. 215843.
12|1|C|211|13|1

**VENDO** Vespa 58, único dueño, muy barata. Lavalle 333. Ciudad.
12|1|F|40921|12|1

**VENDO** Institec chatita, m. 53, 5 litros nafta 100 kilómetros. Maza 899. Godoy Cruz.
12|1|C|253|254|13|1

## VENTAS VARIAS

**A PRECIOS** increíbles, estanterías Morwin, mostradores, vitrinas. Amplias facilidades) Alto S.R.L. San Martín 520, G. Cruz. Teléfono 220308. Mendoza. Agencia Luján: Balcarce Nº 188. 19|9|F|92563|Pte.

**A OFERTAS:** Estanterías metálicas, mostradores carniceros, variedades en vitrinas, góndolas, exhibidores, bodeguitas, canastos, revisteros, escaleras metálicas, guardarropas, balanzas, sillas. Facilidades. Petazzi Hnos. Ituzaingó 2454. Teléfono 251406.
7|1|C|830|13|1

**A TRAJES**, vestidos, pantalones, camas, colchones. San Lorenzo 1797, Barrio Sarmiento. Guaymallén.
10|1|C|705|18|1

**AL CONTADO** líquido estrenar calefon Volcán gas, 25 de Mayo 620, Dorrego.
10|1|C|803|12|1

**BALANZAS**, heladeras, estanterías nuevas, usadas, Bianchi legítimas Tel. 251749. S. Martín 2614.
11|7|F|75073|Pte.

**BICICLETAS** damas 2 a reparar, vendo. Chapanay 2522, G. Cruz.
12|1|C|643|12|1

**CORTINAS** americ as, frabricación y colocación inmediata. Teléfs. 216489 - 220453.
9|1|C|391|23|1

**CACHORROS** de selección caniches miniaturas, Collies dorados importados con papeles. Martínez de Rosas 3295, 6ta. Sección.
11|1|C|004|005|12|1|D

**CARPAS** cámping, piletas, toldos impermeabilizo, renuevo color. Fabricante. Río Negro Nº 2731. Guaymallén.
12|1|C|159|160|18|1

**ESTANTERIAS** metálicas modulares, exhibidores. Financiación. Fábrica. 9 de Julio 1733. Teléfono 216535.
2|1|F|20036|Pte.

**ESCRITORIO** moderno, lustrado a mano vendo. Chapanay 2522. San Ignacio, G. Cruz.
12|1|C|643|12|1

**LADRILLOS** y ladrillones vendo puestos en obra, a $ 2,00 y 3,20 c|u. Teléfono 262109, 12|1|C|233|16|1

**POLLOS** terminados vendemos precio bajo, teléfonos 215335 - 216248.
11|1|C|129|12|1

**PERMUTO** torno 75 cms. por Renoleta o Fiat. Armani 1496. Villa Hipódromo.
12|1|C|165|12|1

**SINGER** 31-35, tapicera; otra familiar automática vendo. Clark Nº 262.
8|1|C|021-22|12|1|D.

**TUPI** para carpintero con facilidades. Perito Moreno 190. Godoy Cruz.
12|1|F|37565|12|1

**VENDO** Biblioteca. Rioja 1497. Ciudad.
12|1|C|946|947|12|1|D

**VENDO** máquina coser; moto Parrilla; aparador americano. Barrio Los Olivos. Lote 15. Manzana C. - J. Nazareno. Familia Barrera.
12|1|F|40992|12|1

**VENDO** sierra sin fin 0,65, motor 3 H.P., $ 38.000. Prensa madera de 220 x 105. 8 tornillos $ 13.000. Máquina para agujerear hierro sin motor, $ 9.000. Beltrán 227. Ciudad.
12|1|C|249|12|1

## Compras Varias

**"A-A". AMITRANO** - Martillero. Tel. 247711. Aristides Villanueva Nº 332, ofrezca muebles, antigüedades, maquinarias, artículos generales. Pagamos mejor. Anticipamos dinero.
9|6|F|12224|Pte.

**A - BENTURENO** - Martillero. Teléfono 248730 y 244335. Av. Colón 669. Ofrezca muebles, antigüedades, artículos de hogar. Anticipo dinero.
2|1|F|7828|Pte

**A. SELLA**, Martilleros. Tel. 247447 Tiburcio Benegas 776, ofrezca muebles, artículos hogar, máquinas usadas. - Dinero en el acto.
11|2|F|36991|Pte.

**A TRAJES** usados compro; pantalones, camisas, vestidos, pulóveres, tapados. Llame 252411. Alberdi 77. Ciudad.
8|1|C|10|17|1

**A. TRAJES**, sacos, pulóveres, camisas, pantalones, vestidos; colchones, bicicletas, zapatos; pajareras. Teléfono 262324. - Guajardo.
12|1|C|196|14|1

**COMPRO** chatarra, metales, vehículos para desarmar. Retiro domicilio. Teléf. 261743.
4|1|F|xxx|13|1|D.

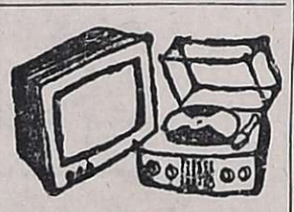

## Combinados, Cambiadores y Televisores

**CAMBIE** el tubo de su televisor y páguelo a crédito. Garibaldi 374, Teléfono 248066.
10|8|F|81631|Pte

## Ocupaciones Varias Pedidas

**SEÑORITAS** para promoción y venta a negocios, importante producto Montecaseros 1978, Ciudad.
12|1|C|146|12|1

**A. COCINERA**; matrimonio sin hijos y hombre jubilado. Rivadavia 610.
12|1|C|205|12|1

**A - VENDEDORES:** Ambos sexos para distribuidora de productos alimenticios. Horario: 9-13 y 16.30-20.30. O'Higgins 1530. Godoy Cruz.
12|1|C|239|12|1

**ALBAÑILES**, ½ oficial y obreros necesito, Barrio Jardín Serrano, C. Martina Chapanay 2120, Godoy Cruz.
11|1|C|013|014|12|1|AD

**BUSCAMOS** cinco personas mayores de 20 años con deseos de progreso para incorporarlas a nuestra venta dirigida, pagamos sueldo fijo, comisiones, leyes sociales. Exigimos buena presencia y deseos de progreso. Documentación argentina. - Buenos Aires 404, Mendoza.
12|1|C|216|12|1

**EMPLEADA/O** estudios secundarios experiencia contable, presentarse lunes 12, Patricias Mendocinas 1581, San José, Gilén
11|1|C|925|12|1

**EMPLEADA** limpieza medio día necesito. Espejo 575, Ciudad.
12|1|C|865|12|1

**NECESITO** oficial y medio oficial chapista. Remedios Escalada 2331. Dorrego. Tel. 222489.
10|1|T|01424|12|1

**NECESITO** chofer soltero, sepa algo enfermería, cama adentro, necochea 871, San José.
10|1|C|957|958|12|1|AD

**NECESITO** obreros y cortadores de ladrillos. Concurrir a Godoy Cruz 762. San José - Gilén.
12|1|C|231|12|1

**NECESITO** oficial y medio oficial chapista. La Plata 70. Ciudad.
12|1|C|228|12|1

**NECESITO** medios oficiales pintores de automotores. Paso de los Andes 2084. Godoy Cruz.
12|1|C|263|12|1

**NECESITO** señorita buena presencia para confitería Galerías Plazza. Local 4.
12|1|C|260|12|1

**VENTA** fantasías al público, muy buen margen, necesito vendedor|ras, b|presencia, c|garantía. Confraternidad Ferroviaria 1099. Ciudad.
12|1|C|245|12|1

## OFRECIDOS

**HOMBRE** joven con camioneta, medio día ofrécese. Carlos Paz 963, San Ignacio, G. Cruz.
11|1|C|973|12|1

**MATRIMONIO** solo se ofrece para administración hotel o restaurante cualquier punto del país, experiencia. Poste Restante M.R. (5) Diario LOS ANDES.
9|1|C|277|12|1

**SE OFRECEN** madre e hija, para caseros. Pte. Rte. F. T. (7) Diario LOS ANDES
11|1|C|927|12|1

**SE OFRECEN** 4 albañiles al tanto con equipo completo de herramientas. Hipólito Yrigoyen Nº 2796. V. Nueva. Tel. 262328.
12|1|F|40923|12|1

## Ofrecidos Varios

**EMPRESA LOYOLA**
Teléfono 217460
A destapar cloacas, desagües, cañerías, agua caliente, limpieza, calefones, plomería en general. Esta empresa ejecuta los trabajos con responsabilidad y de urgencia.
12|1|C|258|17|1

ODSA sa
Su nueva Concesionaria CITROËN
SAN MARTIN 2020 - Tel. 240616
G. CRUZ - MENDOZA

**"EMPRESA CIPOLLETTI"**
DESTAPAR CLOACAS
Teléfono 256968
A destapar cloacas, desagües, plomería, gas, instalaciones de calefones, destape instantáneo con equipo moderno de cañerías de agua caliente.
12|1|C|256|16|1

**EMPRESA CENTRO**
A DESTAPAR CLOACAS
Teléfonos 217622 y 255149
Desagües, reparaciones y limpieza de calefones. Destapo cañerías de agua caliente; plomería, gasista. Trabajos garantidos. Atendemos toda la provincia.
12|1C|145|14|1

**EMPRESA GODOY CRUZ**
DESTAPAR CLOACAS
Teléfono 244064.
Atiendo: Luján, Maipú, Chacras de Coria. Destapo cañerías de agua caliente con equipos modernos. Plomería, limpieza de calefones y cocinas.
12|1|C|096|12|1

**"ENRRI SERVICE"**
DESTAPE DE CLOACAS
URGENCIA
Teléfono 230680
Plomería, sopleteo de cañerías de agua caliente, con equipos modernos, Limpieza de calefones.
12|1|C|98|12|1

**A DESTAPAR** cloacas, desagües, calefones gas, plomería. "Trabajos garantidos". Tel. 250617
3|10|F|39365|Pte.

**A DESAGOTE** pozos cámaras sépticas destape cloacales cañería en general. La Moderna, teléf. 243865.
29|12|C|22|1

**A DESTAPAR** cloacas, cañerías, calefones, plomería, gas. - 242948. Juan B. Justo 564. Godoy Cruz.
12|1|C|151|18|1

**A DOMICILIO:** Reparaciones lavarropas, calefones instantáneos, cocinas. Urgencias. Especializado. - Talleres: Rioja 355. - Teléfono 216496.
12|1|C|217|12|1

**A. PLOMERO**, gasista, calefones, lavarropas, cañerías; precios razonables. Atención inmediata. Teléfono 246434.
12|1|C|208|16|1

**A BUEN PLOMERO**, gasista, económico. Visitas gratis, cañerías, calefones; destapar. Teléf. 216035.
12|1|C|108|13|1

**A - ELECTRICISTA:** Reparaciones, instalaciones y pintura. Garatido. - Señor Acevedo. Teléf. 255243.
12|1|C|817|12|1

DESAGOTE pozos, cámaras sépticas, limpieza cañerías. UNIMEV. Teléfono 261745.
16|10|F|99829|Pte.

**A PLOMERO**, destape cañerías cloaca. Arreglo calefones gas. - Tel. 240058 ó 223449
17|12|C|440|14|1

**A DESTAPAR** cloacas, desagües calefones gas, plomería. "Trabajos garantidos". Tel. 250617
3|10|F|39365|Pte.

**A DESAGOTE** pozos cámaras sépticas destape cloacales cañería en general. La Moderna, teléf. 243865.
29|12|C|22|1

**A DESTAPAR** cloacas, cañerías, calefones, plomería, gas. - 242948. Juan B. Justo 564. Godoy Cruz.
12|1|C|151|18|1

**A DOMICILIO:** Reparaciones lavarropas, calefones instantáneos, cocinas. Urgencias. Especializado. - Talleres: Rioja 355. - Teléfono 216496.
12|1|C|217|12|1

**A. PLOMERO**, gasista, calefones, lavarropas, cañerías; precios razonables. Atención inmediata. Teléfono 246434.
12|1|C|208|16|1

**A BUEN PLOMERO**, gasista, económico. Visitas gratis, cañerías, calefones; destapar. Teléf. 216035.
12|1|C|108|13|1

**A - ELECTRICISTA:** Reparaciones, instalaciones y pintura. Garatido. - Señor Acevedo. Teléf. 255243.
12|1|C|817|12|1

DESAGOTE pozos, cámaras sépticas, limpieza cañerías. UNIMEV. Teléfono 261745.
16|10|F|99829|Pte.

**A ALELUYRASOS** económicos. Rápida colocación. Tel. 248874.
2|1|C|431|20|1

**A HELADERAS**, lavarropas, reparaciones garantidas. Cayetano Silva 2938. Ciudad. - 250471.
2|1|C|465|20|4

**A MAQUINAS** de coser arreglos garantizados. Taller integral visitas domiciliarias. Lamadrid 430 Teléfono 249178.
6|1|C|578|12|1

**A DOMICILIO** reparamos heladeras familiares, comerciales, lavarropas, asesoramiento gratis. 260136.
6|1|F|38894-Pte.

**A TECHOS** para impermeabilizarlos, llame a techos España, teléfono 259168.
7|1|C|954|16|1

**A DOMICILIO:** Servicio mecánico para artefactos hogar. Responsabilidad empresaria. - Teléfono 256683. (Horario comercio).
12|1|F|40908|16|1

**A DOMICILIO** se ofrece plomero, servicio rápido. Tel. 220322.
12|1|C|198|16|1

**A DOMICILIO** se ofrece plomero Servicio rápido. Teléf. 257286.
12|1|C|207|16|1

**ALBAÑILERIA** en general e impermeabilización de techos. Precio económico. Tel. 252922.
8|1|C|191|14|1

**AZULEJISTA**, plomería, fumista, trabajos garantidos. Fernández. Teléfono 230021.
10|1|C|813|12|1

**ALBAÑILERIA:** general. Impermeabilizado techos. Refacciones. Trabajos urgentes. T. 226045.
12|1|C|234|12|1

**COLCHONERO** a domicilio, arreglamos colchones pullman, lana, toldos. Teléfono 259152.
12|1|C|226|13|1

**CIELORRASOS** Premoldeados de yeso, rápida colocación. Económ Garantidos. Créditos. Teléfono 248874.
21|C|431|20|1

**CERRADURAS:** Arreglo, coloco Nuevas. Voy domicilio. Servicio rápido. Tel. 245012.
12|1|C|209|12|1

**IMPERMEABILIZO** techos, vel vidrio, pintura aluminio. Garantía. Facilidades. Atención inmediata. Arias. T. 220657.
8|1|C|71|12|1

**MAQUINAS** coser, arreglos garantidos, Maquicenter. Responsabilidad, José F. Moreno 2165. Tel 254384.
10|1|C|736|16|1

**PICAPEDRERO** albañilería pisos azulejistas seriedad trabajos rápidos. Tel. 214289.
7|1|C|898|13|1

**PERSIANAS** americanas, rapidez garantía, reparaciones. Cortinados de tela. Tel. 256564.
11|1|C|120|13|1

**PUERTAS** cerraduras arreglo a domicilio. Garantía. Alberdi Nº 263 - Mendoza. Tel. 216546.
12|1|C|237|16|1

**SE HACEN** placares modulares y sillas metálicas de todo tipo. Andrade 815 - Ciudad.
7|1|T|01284|13|1

**SERVICE** general de carpintería de madera y metálica. Se arreglan cerraduras y puertas, ventanas y portones en el día, soldadura eléctrica, teléfono 248493, Olegario Andrade 815.
10|1|T|1386|16|1

**TOLDOS** nuevos y arreglos cortinas, tapicería general almohadones. Tel. 217457.
9|1|C|352|13|1

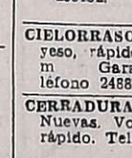

## Educacionales

**A ALUMNOS** secundarios, preparamos todas las materias. Buenos Aires 330, 5º F. T. 253639.
10|1|C|765|19|1

**ORO compro**
Urgente para nuestro taller.
JOYERIA ZAMORANO
Buenos Aires 140
12|1|C|235|12|1

**ACADEMIA** "ABC", preparamos todas las materias. Entre Ríos 366, Teléf. 254864.
10|1|C|760|19|1

**INGLES** - Castellano, profesora prepara alumnos desde 15 enero. - Ferroviarios Argentinos Nº 717. Ciudad.
10|1|C|472|15|1

**MATEMATICAS**, Física, profesores preparan alumnos. Catamarca 31, 2º P. Dpto. A. ciudad. 16 hs. a 22 hs.
10|1|C|629|12|1

## Labores Femeninas

**CORTINADOS** de tela, impecable terminación, reparaciones, persianas americanas. T. 256564.
11|1|C|120|15|1

## TURISMO

**CHILE**, casa amoblada alquilo, con o sin pensión, 5 personas. Tel. 246658. Boulogne Sur Mer 55. P. 5-D.
11|1|C|218|219|12|1|AD

**NECOCHEA**, 4 metros del mar Hotel Internacional, residencial, cocheras gratis. Calle 81. Nº 232. Teléfono 4587.
9|1|F|40457|31|1

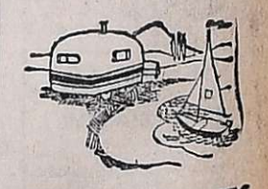

## CASAS RODANTES Y EMBARCACIONES

**"AMERICANA"**, casas rodantes. Expone y vende Pecas Automotores. - Buenos Aires 344.
8|1|F|40259|31|1

**TRAILER** "ANAHI" Representante zona Cuyo: Jardín del Automóvil. San Martín 1955. Godoy Cruz, Mza. Tel. 290078 - 248403 y 248279.
18|10|F|99342|Pte.

**TRAILER**, vendo p|5 personas, liviano, total $ 40.000, ideal p|pescadores. Ver horario comercio, J. V. Zapata 99, S. José.
11|1|C|934|12|1

**VENDO** trailer, capacidad 4-5 personas, 1er. Barrio UNIMEV. M 11, casa 16.
11|1|C|087|12|1

## Compra y Venta de Libros

**COMPRO** libros secundarios, primarios, novelas. Hoy voy a domicilio. Teléfono 250801. Rivadavia 29 - Ciudad.
6|1|C|684|12|1

(Más avisos en la Pág. siguiente)

TODA CLASE DE ACCESORIOS DEPORTIVOS PARA TODO TIPO DE AUTOMOVILES

ofertas del año pasado

ALFOMBRAS PLASTIFICADAS $590

VOLANTE DEPORTIVO $980

LAMPARA DE IODO IMPORTADA, alta y baja $590

ENCENDEDORES 12 V. $280

FARO DE IODO $850

Fábrica de Portaequipajes

Lifer ACCESORIOS

San Juan 570 - Tel. 292050 Mendoza

SANITARIOS
Toda la línea
GRIFERIAS y MESADAS

CLAVOS
PUNTA PARIS

SILOS

CHAPAS Y CAÑOS
GALVANIZADOS

Precios especiales a empresas constructoras y revendedores

SOMECA s.a.
SOCIEDAD MENDOCINA DE CALES Y AFINES
URQUIZA 357 TEL. 250158
MENDOZA

EXCEPCIONAL FINCA VENDO
SOBRE RUTA 40 PAREDITAS SAN CARLOS

150 Has. con 18 de parral y espalderos uvas tintas de alta producción, 3½ Peras Williams coloradas, 15 de Manzanas R. Deliciosa, 12 de Ciruelas D'agen y doble D'agen, 52 Has. de álamos en trincheras de 3 a 6 años, bosque de pinos, contornos de la propiedad plantados con álamos, pinos y membrillos. Derecho agua abundante p/74 Has. con represa de 30.600.000 de litros. Pozo electrificado 8", 1 casa administración y 3 p/obreros, galpones, tractor, implementos, etc. Inf. Personalmente J. CECCO. Colón 617. Mza. Tel. 290111.

12|1|F|40886|12|1

MATERIALES PARA LA CONSTRUCCION

GRANULADO VOLCANICO
(carga inmediata con cinta transportadora)
OFERTA ESPECIAL: Mitades de ladrillos $ 0,30 c/u.
Ripio - Arena - Cal - Cemento - Hierro - Ladrillos - Ladrillones - Caños de barro - Velo de vidrio - Ruberoid - Asfalto líquido para techos.
LEÑA - CARBON - QUEROSENE

CORRALON "PLUS ULTRA"
PASO DE LOS ANDES 425
MENDOZA TEL. 248045

12|1|F|40899|12|1

ORO COMPRO
JOYERIA VERSAILLES
Galerías Plaza - San Martín 1027 Local 56
11|1|C|965|12|1

ENCARGADO/A DPTO. AUDITORIA
Necesita importante Estudio Contable, full-time. Profesional con experiencia, acorde con la función. Tratar: Garibaldi 57 - Esc. 103. - Mendoza. 11|1|C|786|12|1

LA COOPERATIVA INTEGRAL LTDA.
BARRIO GENERAL SAN MARTIN
COMUNICA:
A sus asociados público en general que tenemos stock de blocks de 20 x 40, 20 x 20, 20 x 20 U, 12 x 20 x 40 tabiquero, viguetas y losetas de hormigón vibrado, además hemos abierto corte de baldosas, tenemos stock.
Está habilitada nuestra Sección de Herrería Artística y de Obra, Carpintería en su Sección Mueblería y de Obra. Pase por nuestra planta industrial y visítenos. - Haga su pedido. - Consejo de administración. - Atención al público Lunes a Viernes de 8 a 12 y de 16 a 20 hs. Sábado de 8 a 12 hs. - Nuestra dirección: Calle Uspallata y Emaus. Barrio San Martín, Mendoza.
12|1|C|180|12|1

ORO
Somos únicos en precio. Internacional. Reserva total. GARIBALDI 118 - PISO 2 - LOCAL 2 - MZA
8|1|C|168|15|1

Busco Representaciones
Para Chaco, Formosa y Corrientes. - Beruti 435, San Martín, Mza. Teléf. 22890.
12|1|F|40901|12|1

Empresa Petrolera
Gerente necesita urgente, alquilar casa de categoría, 3 a 4 dormitorios, jardín, teléf Hasta $ 40.000. Lima Suárez P. Mendocinas 1427, T. 253853
11|F|40826|12|1

MARIO SANTOS
LA CASA DEL AFINAMIENTO
Pedir turno al Tel. 215814
TALLERES RESPUESTOS
GODOY CRUZ al 1000 San José

ORO
Compramos Mejor Precio
A PARTICULARES Y COMERCIANTES
GALERIA TONSA - LOCAL A-14
10|11|F|25526|Pte

TIERRAS
EN EL MIRADOR
Campo Flor - Muy buen precio - Permutas
Tratar: ESPEJO 271. 4º Piso Esc. 9 - MENDOZA
11|1|F|40790|12|1

american motor REPUESTOS ACCESORIOS PARA

MERCEDES BENZ
RASTROJERO
SIAM DI TELLA
• IMPORTADOS
• LEGITIMOS
• NACIONALES

ADOLFO CALLE 86 - TEL. 240760 - DORREGO - GUAYMALLEN

VENDO
PALOS P/ESCOBAS
A $ 5,00 y $ 5,50
Máquinas usadas, para metalúrgicos. Teléf. 221794. FIGUEROA ALCORTA 840, GODOY CRUZ.
12|1|C|601|12|1

HIERRO DE CONSTRUCCION
Nº 4,2 al 25
OFERTA varilla Nº 10 $ 290,00
TENEMOS CEMENTO PORTLAND
Todo para la construcción
CORRALON AVENIDA
San Martín 145 — Las Heras — Teléfono 216980
6|1|C|729|12|1

1/2 OFICIALES ALBAÑILES
NECESITAMOS
Presentarse en obra 25 de MAYO y GODOY CRUZ CIUDAD
11|1|F|40787|12|1

NYLON - TEFLON
EN BARRAS Y PLANCHAS
AYLES
SAN MARTIN 419

COSTANERA esq. MORON TEL. 46677 MZA.
máchena
MAQUINAS HERRAMIENTAS E IMPLEMENTOS PARA ENGRASE

PEUGEOT 404 G. PRIX 1974
NUEVO - 5.000 Kms. - VENDO CONTADO
BELTRAN 532 — CIUDAD
11|1|F|40686|12|1

JUBILENSE
¡Y A VIVIR TRANQUILOS!
LOS ESPERAMOS
Garibaldi 118 - Piso 2 - Local 2
17 a 20 hs. - Mendoza
8|1|C|168|14|1

ORO
MONEDAS ANTIGUAS $ 780. O.F.
PRECIOS ESPECIALES A COMERCIANTES.
COVEMPA — Leandro Alem 172.
5|1|C|224|14|1

SOLARES DE MENDOZA
VENDE
Venta o alquiler. - Oficina céntrica con teléfono. Contado y facilidades.
Casa en 4ta. Sección. 2 plantas - 3 dormitorios.
Departamento céntrico 2 dormitorios
Casa amplia sobre Morón. Ideal para negocio o vivienda. 3 dormitorios.
12|1|F|40896|12|1

GALPON TIPO SHED
NUEVO - MATERIAL IMPORTADO - LUZ 72 Mts.
SUPERFICIE 1.276 Mts.2.
VENDE ELECTRA S. A.
Besares 105 - Teléfs. 960500 y 960093 - Ch. de Coria
Mendoza
10|1|F|40533|12|1

SALON
alquilo con galpón, sótano y teléfono, 200 mts. cuadrados, sobre calle 9 de Julio, Ciudad. Teléfono 255694.
12|1|C|943|13|1

20 FINCAS
Desde 11 Has. hasta 300 Has. con parrales, viña, hga. Zonas Este, Norte y Sur de Mza., hasta 500 qq. por Ha. Vende CENTORBI. Tel. 261630.
12|1|F|40800|12|1

MATERIALES DE DEMOLICION
TIRANTE DE PINOTEA (2x3 - 3x3 - 3x6 - 3x9). Madera dura - Puertas y ventanas de hierro y madera. Mamparas, tablas para techos. - Alamo para encofrar hasta 4 mts. de largo. - Tirantes de alamo 7 mts.
—REPARTO A DOMICILIO—
MATIENZO 1465 - TEL. 247779
(Altura P. de los Andes 1400)
VILLA HIPODROMO - GODOY CRUZ
9|1|F|40319|13|1

SULFATO DE AMONIO Y UREA AGRICOLA 45%
ENTREGA INMEDIATA
OSVALDO E. ZANETTI y Cía.
Boulogne Sur Mer 460 - Teléfono 22287 - San Martín
Teléfono en Mendoza 260791.
8|1|F|40053|12|1

SALON
Bien ubicado necesitamos alquilar.
PROVIVIENDA. Perú 1214. Tel. 218277 - 255813 - 258054.
12|1|C|068|12|1

COLCHONETAS
y placas de polieter para camping.
CATAMARCA 356
12|1|C|133|14|1

SE NECESITA SEÑORITA
no menor 30 años. Dactilógrafa competente y con práctica general de oficina, con certificado de trabajos anteriores. - NECOCHEA 494, Mza.
12|1|C|977|13|1

COMPRO
CASILLA RODANTE PARA TRACTORISTA
TELEFONO 257817
9|1|F|Pte.|S|D

COMPRO MUEBLES
COMPRO O ANTICIPO DINERO POR SUS MUEBLES Y VARIOS
REMATAMOS ESTE DOMINGO
TELEFONO 247447
T. BENEGAS 776
REMATES SELLA
12|1|F|40887|16|1

FINCA 60 Has.
EN CARRIZAL, pozo, electrobomba, casa, galpón, dep. obreros, represa. Recibo casa en Chacras o Puntilla. $ 2.500.000 y facilidades. Vende SANCHEZ. - San Martín 56. Tel. 980408. LUJAN.
12|1|F|40884|12|1

CITROËN LE CONVIENE MAS!
CONCESIONARIO OFICIAL
ALFREDO GRISPO e hijos sacifa
AHORA EN SUS DOS DIRECCIONES:
● VICENTE LOPEZ 443 - (Por SALTA al 800) - TEL. 247327 - MZA.
● COLON 157 - TEL. 240505 - MZA.
MAGIO


# AVISOS CLASIFICADOS

(Viene de la Pág. anterior)

## EXTRAVIOS

**GRATIFICARE** muy bien devolución perro tres colores, de baja estatura y orejas muy largas. Teléf. 293292.
11|1|C|830|12|1

## Pensión y Piezas Amobladas

**ALOJAMIENTO** caballeros mensual, quincena. San Luis 243. Ciudad. 8|1|C|289|18|1|AD

**ALOJAMIENTO** ofrezco, casa familia, confortable. Falucho 1112. Dorrego. Teléf. 244326.
12|1|C|212|13|1

**ALOJAMIENTO** muy económico y bueno doy. Urquiza 73. Cdad.
12|1|C|220|13|1

**ALOJAMIENTO** estudiantes, ambos sexos, chalet confort. Olascoaga 2560 - 2418. Ciudad.
12|1|C|250|12|1

**CASA** familia, pensión distinguida, para personas ancianas. Mza. 661. 10|1|C|757|12|1

**CASA** de familia da pensión a Sra. o señorita, Sobremonte 355, O.
11|1|C|075|12|1

**DISPONGO** alojamiento familiar, playa estacionamiento. - Democracia 115, Godoy Cruz.
10|1|C|651|12|1

**EXCELENTES** habitaciones amobladas, con pensión. Dos o tres personas. Rodríguez 286. Ciudad.
12|1|C|238|12|1

**PIEZA** amoblada, matrimonio mayor, honorable, Santa María de Oro 1244, Guaymallén.
11|1|C|015|13|1

**VIANDAS**, calidad acreditada. Ferroviarios Argentinos 384. Tel. 28891. 12|1|C|223|14|1

## Arriendos y Cambios

**A PROPIETARIOS** de Casas, Departamentos, Oficinas, Locales, Galpones, etc. Alquile por nuestro intermedio, le aseguramos el control absoluto de su inmueble. C. E. Barrera Oro, Mitre 1378, Ciudad. - Tel. 251537. 10|1|F|17|1

**A PROPIETARIOS** que desean alquilar asegurándose, visitan nuestras oficinas Evítese dificultades. Diríjase a quien inspira confianza José Federico Moreno. Ex director de la Cámara Alquileres. - San Lorenzo 332 Tel. 249745.
11|1|C|978.12|1

**A $ 12.000** chalet Dorrego, t|servicios: 1|comedor, 3 dormitorios c|placares,, c| comedor c|artefactos, 2 baños, garaje, patio. Provivienda. Perú 1214.
12|1|C 068|12|1

**A $ 14.000**, San José, casa amoblada, 2 dormitorios, garaje, alquilamos enero y febrero. Provivienda. Perú Nº 1214. 12|1|C|068|12|1

**A/UD**, señor propietario, si desea recuperar su vivienda al término del contrato, antes de alquilar, visítenos, lo asesoraremos sin compromiso. Le proporcionamos tranquilidad y seguridad. Provivienda Inmobiliaria S.R.L. Perú 1214. Tel. 218277 - 255813.
12|1|C|068|12|1

**A $ 8.000**, Av. San Martín, ciudad, 3 habitaciones grandes, dependencias. Provivienda. Perú 1214.
12|1|C|068|12|1

**A $ 16.000**, linda casa amoblada, G. Cruz, living, 2 dormitorios c|placares, c| comedor c|artefactos, cochera, aire acondicionado. Provivienda. Perú 1214.
12|1|C|068|12|1

**A $ 6.000**, departamento 2 habitaciones y dependencias. Godoy Cruz. Provivienda. Perú 1214.
12|1|C|068|12|1

**A $ 4.000**, salón céntrico, planta alta. José Federico Moreno. San Lorenzo 332.
12|1|C|197|12|1

**A $ 9.000**, galpón cerrado, con vivienda, teléfono. José Federico Moreno. San Lorenzo 332.
12|1|C|197|12|1

**A $ 6.500**, casa en Villa Nueva, con entrada auto. José Federico Moreno. San Lorenzo 332.
12|1|C|197|12|1

**A $ 9.000**, departamento céntrico amueblado. José Federico Moreno. San Lorenzo 332.
12|1|C|197|12|1

**A DEPARTAMENTO** amoblado c| teléfono, céntrico. Living-comedor, 2 dormitorios, 2 baños, completísimo. Teléf. 240282.
10|1|C|624|12|1

**A PROPIETARIO** deseo alquilar departamentito o casita chica. Tel. 261973. 12|1|F|40984|12|1

**A $ 9.000**, departamento 2 dormitorios. Bombal; otro, Sexta Sección, 3 dormitorios, teléfono, 12.000, España 1512. Oficina 4.
12|1|C|124|12|1

**A $ 15.000**, amplio departamento frontal, céntrico, 2 dorm. Garibaldi 468. Tel. 243397.
12|1|C|023|12|1

**ALQUILAR** necesitamos, casa y departamento por 1 año, 2 garantías y depósito. Provivienda. Perú 1214. Telfs. 218277-255813-258054
12|1|C|068|12|1

**ALQUILO** departamento amoblado en pleno centro. Avenida San Martín. Teléf. 243193.
10|1|C|638|12|1

**ALQUILAMOS** 10 hectáreas de tierra nivelada a cero, con derecho de agua y casa, a sólo tres kilómetros del centro de Tunuyán. - Provegem. España 1248, 3º, 39. Teléfono 251658.
11|1|C|031|12|1

**ALQUILO** departamento, living comedor, 2 dormitorios, baño, cocina y lavandería. $ 1.200.000 m|n. Gutiérrez. Bienes Raíces. P. Molina 433. Mza. T. 244551.
12|1|C|010|12|1

**ALQUILO** una pieza en casa de familia a matrimonio solo o persona mayor. Chile 2033. Cdad.
12|1|C|153|12|1

**ALQUILO**, 5ta. Sección, departamentos amuebiados a estrenar. Ver Emilio Jofré 233. Ciudad. Micro 7. 12|1|C|061|14|1

**BUSCO** alquilar departamento chico, con o sin muebles, zona céntrica o Godoy Cruz. Teléf. 221273. 12|1|C|199|200|14|1|D

**NECESITAMOS** alquilar chalet o casa en Chacras de Coria. Ofrecer: Córdoba 154. Ciudad. Tel. 254996. 12|1|F|40913|12|1

**DUEÑO** alquila departamento, teléfono, 3 dormitorios living-comedor, cocina - comedor. Ver tratar Lavalle 256 Ciudad. Teléf. 215943.
3|1|C|550|12|1

**NECESITO** alquilar casa a dueño directamente Tel. 243726
11|1|C|998|999|12|1|D

**NECESITO** alquilar casa 2|3 dormitorios en Guaymallén, Las Heras, Godoy Cruz, anticipo 3 meses, garantía. Teléfono 216766.
11|1|C|890|12|1

**ALQUILO** departamento amoblado c|teléfono, céntrico. Living comedor, 2 dormitorios, baño, cocina. $ 1.200.000 m|n. Gutiérrez. Bienes Raíces. P. Molina 433. Mza. T. 244551.
12|1|C|010|12|1

**ALQUILO** una pieza en casa de familia a matrimonio solo o persona mayor. Chile 2033. Cdad.
12|1|C|153|12|1

**ALQUILO**, 5ta. Sección, departamentos amuebiados a estrenar. Ver Emilio Jofré 233. Ciudad. Micro 7. 12|1|C|061|14|1

**BUSCO** alquilar departamento chico, con o sin muebles, zona céntrica o Godoy Cruz. Teléf. 221273. 12|1|C|199|200|14|1|D

**NECESITAMOS** alquilar chalet o casa en Chacras de Coria. Ofrecer: Córdoba 154. Ciudad. Tel. 254996. 12|1|F|40913|12|1

**DUEÑO** alquila departamento, teléfono, 3 dormitorios living-comedor, cocina - comedor. Ver tratar Lavalle 256 Ciudad. Teléf. 215943.
3|1|C|550|12|1

**NECESITO** alquilar casa a dueño directamente Tel. 243726
11|1|C|998|999|12|1|D

**NECESITO** alquilar casa 2|3 dormitorios en Guaymallén, Las Heras, Godoy Cruz, anticipo 3 meses, garantía. Teléfono 216766.
11|1|C|890|12|1

## Servicio Doméstico Pedidos

**A NECESITO** empleada cama adentro o todo el día. Sueldo $ 3.000 y Castellanos 782, Dorrego, micro 10 en la puerta.
10|1|C|560|12|1

**A EMPLEADA** cama adentro, sueldo convenir sin lavado ni planchado. Montecaseros 2523 Mendoza. Micro 15.
11|1|C|129|12|1

**A EMPLEADA** necesito. Lavalle 1102. San José. Gilén. Tel. 255401.
12|1|C|195|12|1

**A MATRIMONIO** solo, necesita empleada, cama adentro, sueldo a convenir. A. España 1982. Ciudad. 12|1|C|918|12|1

**A EMPLEADAS**, $ 450.000, con, sin retiro. Morón 284. Tel. 291104.
12|1|C|384|17|1

**A EMPLEADAS** necesito, buenos sueldos. Agencia España 1683 Teléfono 259168.
12|1|C|783|16|1

**A DOS** empleadas cama adentro necesito. Salta 1587. Ciudad.
12|1|C|201|12|1

**A EMPLEADA** práctica con referencias ayudar quehaceres medio día para matrimonio, pesos 200.000. Paso de los Andes 2949 Ciudad. 12|1|C|206|13|1

**CHICA** 14 a 17 años, 4 veces por semana, de 8 a 13 hs. $ 160.000. Cnel. Plaza 563. Ciudad.
12|1|C|227|12,7

**NECESITO** una empleada cama adentro y una medio día. Patricias Mendocinas 856. Dpto. A. Ciudad. 12|1|C|119|13|1

**URGENTE**, varias empleadas, cocinera para hotel. Excelentes sueldos. Tel. 292497.
12|1|C|229|12|1

**SE NECESITA** empleada cama adentro, Colón 969, Godoy Cruz, concurrir en horario de tarde.
11|1|C|051|14|1

**SEÑORA** que sepa lavar y planchar. San Martín 1430. Piso 9, Dpto. 36, ascensor B.
12|1|C|929|935|12|1

### OFRECIDAS

**A EMPLEADAS** seleccionadas. Agencia España 1683. Seriedad, garantía. Teléfono 259168.
12|1|C|783|16|1

**A MORON** 284 solicite empleadas seleccionadas, garantidas, consulte. T. 291104.
12|1|C|384|17|1

**EMPLEADA**: 3 veces semanales, mediodía, mucama, cama adentro. T. 247364.
12|1|C|205|12|1

**SE OFRECEN** dos chicas, cama adentro. Tratar: Salta 1587.
12|1|C|201|12|1

**SRA.** Bombal ofrece 2 empleadas, excelentes referencias. T. 292497.
12|1|C|229|12|1

**DOY** pieza y sueldo, por ½ día Cipolletti 1341. Dorrego.
12|1|C|221|12|1

**EMPLEADA** doméstica, de 8 a 16 hs. Avda. España 1148. 6º Piso. Dpto. B.
12|1|C|162|12|1

**EMPLEADA** entienda cocina, cama adentro para 3 personas mayores, sola o con niño edad escolar. Sueldo convenir. Nicolás Avellaneda 642. Ciudad.
12|1|C|127|12|1

**EMPLEADA** necesito, sin lavado ni planchado, buen sueldo. Tratar de mañana, Mitre 1483, 4º piso, dpto. 36. 12|1|C|202|12|1

**EMPLEADA** cama adentro, sin lavado ni planchado, con referencia y documentos de identidad. A. del Valle 317. Ciudad.
12|1|C|835|12|1

**NECESITO** empleada 1|2 día para limpieza y quehaceres menores. Sueldo 200.000 República del Líbano 167. Barrio Bombal, Micro 4. Teléfono 242481
11|1|C|077|12|1

**NECESITO** chica 14 - 15 años, cama adentro, sueldo $ 200.000. Yrigoyen 492. Godoy Cruz.
11|1|C|138|12|1

**NECESITO** empleada casa chica, buen trato. Barrio Cementista. Manzana O. Casa 2, Micro 13-A.
12|1|C|121|13|1

# LICITACIONES

GOBIERNO DE LA INTERVENCION FEDERAL EN MENDOZA
Ministerio de Bienestar Social
**INSTITUTO PROVINCIAL DE LA VIVIENDA**

Llámase a LICITACION PUBLICA, para el día y hora, que a continuación se detalla, por la compra de MATERIALES ELECTRICOS con destino a la FABRICA DE BLOQUES - BENEGAS GODOY CRUZ.

**EXPEDIENTE: 2241 - E - 75**
**DIA. 30 de Enero de 1976**
**HORA: 11,30**

Los Pliegos de condiciones, se encuentran a disposición de los interesados, en la sede del Instituto Provincial de la Vivienda, sita en la calle Emilio Civit 642, en horario de 8 a 13 hs.

8|1|F|40011|12|1|A

INTERVENCION FEDERAL EN MENDOZA
MINISTERIO DE HACIENDA
**Dirección de Compras y Suministros**

Llámase a LICITACION PUBLICA para el día y horas que seguidamente se detallan, con los motivos y destinos que se expresan:

**APERTURA:** 2 de FEBRERO de 1976.

**A LAS:** 9,00 HORAS - LICITACION PUBLICA Nº 6. PENITENCIARIA PROVINCIAL: Adquisición de Artículos de Limpieza.

9,30 HORAS - LICITACION PUBLICA Nº 7. POLICIA DE MENDOZA: Adquisición de FICHERO GIRATORIO.

10,00 HORAS - LICITACION PUBLICA Nº 8. POLICIA DE MENDOZA: Adquisición Carne de Quijada, huesos y Arts. de almacén p/U.R.I. Capital - Mendoza.

10,30 HORAS - LICITACION PUBLICA Nº 9. POLICIA DE MENDOZA: Artículos de Librería y Papelería.

11,00 HORAS - LICITACION PUBLICA Nº 10. POLICIA DE MENDOZA: Materiales p/Taller de Pintura de obras.

Las listas detalles y Pliegos de Condiciones, se encuentran a disposición d los interesados en esta DIRECCION DE COMPRAS Y SUMINISTROS: sita en PALACIO DE GOBIERNO - Cuerpo Central - 2do. Piso - MENDOZA.

12|1|F|40903|12|1

MUNICIPALIDAD del PUEBLO de
GODOY CRUZ

Llámase a LICITACION PUBLICA para la provisión de los siguientes materiales:

**DIA 29-1-76**

9 Hs.: Tortas para desayuno del personal comunal.
10 Hs.: Cubiertas.
11 Hs.: Materiales de carpintería.

**DIA 30-1-76**

9 Hs.: Marcos y tapas para calzada.
10 Hs.: Horas alquiler Retroexcavadora.
11 Hs.: Repuestos para mantenimiento parque vial.

Pliegos de Condiciones: Departamento de Compras y Suministros - Rivadavia 448 - Godoy Cruz - Mendoza.

11|1|F|40634|12|1

# EDICTOS JUDICIALES

**EDICTO.** — Noveno Juzgado Civil, Autos Nº 102.200: "Dirección Prov. de Vialidad c/ Scaramella Hons. Sacel Vit. y Oliv. p/Expropiación", cita, emplaza diez días demandada y|o sucesores, herederos o interesados rasgo terreno en Carril San Martín al Suroeste del F.C.N.G.S.M., del departamento de Junín de Mendoza, superficie 200 hects. 4.092,00 mts.2, inscripto Registro Propiedad Raíz Mendoza Nº 5.922, fs. 567, Tº 42 de Junín; bajo apercibimiento ser representados Defensor Oficial, (Art. 22, inc. 3º Dec. Ley 6745/57; Arts. 62 y 72 C.P.C.). - Juan Gutiérrez Cassabe. Secretario.
9|1|F|40446|18|1

**EDICTO.** — Juez Décimo Juzgado Civil: dictó resolución autos 10622, Sicoli Armando Francisco, cancelación pagaré. Mendoza, 29 diciembre 1975 y vistos:... Considerando:... Resuelvo: Disponer cancelación letra 42/298/58931, librada por Bodegas Franco Argentina S.A., vencimiento 11-5-75, por $ 20.000,00 y aceptada por Banco Mendoza, autorizando el pago de la misma si no hubiere oposición dentro de sesenta días posteriores a la última publicación edictal. - Fdo.: Aníbal B. Abalos, Juez. - Juan Gutiérrez C., Secretario.
9|1|C|094|23|1

**EDICTO.**— Caja de Seguro Mutual Ley 1828, cita cinco (5) días beneficiarios Ernesto Rolando Miremont Salvarredi, para reclamos derechos seguro mutual. Carlos Raúl Nanclares subgerente.
101|C|787|14|1

**EDICTO.** — Caja de Seguro Mutual Ley 1828, cita cinco (5) días beneficiarios Luis Cavagna Crubellati para reclamos derechos seguro mutual Carlos Nanclares. Sub - Gerente a cargo de gerencia Caja de Seguro Mutual.
8|1|C|044|12|1

**EDICTO.** — Juez decimoprimer Juzgado Civil, autos 109.038. Cita posibles tenedores y corre traslado por veinte días para que comparezcan, respondan y constituyan domicilio legal, documento hipotecario vencimiento 30|11|73 por $ 4.760,04 librado a favor de Enrique y Edmundo Bosch. Fdo. Pedro Barnardo Carrizo - Juez. Juan Gutiérrez C. - Secretario.
8|1|C|594|14|1|A

**EDICTO.** — Juez Décimo Tercero Civil cita herederos y acreedores, comparendo 6 de febrero 1976 a las 12.45 horas. Sucesión Hugo Goglio.
8|1|F|40401|16|1|A

**EDICTO.** — Caja de Seguro Mutual Ley 1828, cita cinco (5) días beneficiarios Julián Hernández Fernández para reclamos derechos seguro mutual. Carlos Raúl Nanclares - Subgerente.
12|1|C|293|16|1

**EDICTO.** — Caja de Seguro Mutual Ley 1828, cita cinco (5) días beneficiarios Sindulfo Montecriazola o Adreuzola para reclamos derechos seguro mutual. Carlos Raúl Nanclares - Subgerente.
12|1|C|74|16|1

MINISTERIO DE ECONOMIA
CORPORACION DE EMPRESAS NACIONALES
YACIMIENTOS PETROLIFEROS FISCALES
DESTILERIA LUJAN DE CUYO
**LICITACION PUBLICA Nº 70-208**

Llámase a LICITACION PUBLICA para la: ADQUISICION DE UN (1) MOTOR ELECTRICO ASINCRONICO DE 300 CV Y 3.000 r.p.m.

**APERTURA:** 11 de Febrero de 1976, a las 12.30 horas, en YPF, DESTILERIA LUJAN DE CUYO.
**PLIEGOS:** Administración Destilería Luján de Cuyo (Compras y Contrataciones), en días hábiles, de lunes a viernes, de 8 a 12 horas
**VALOR DEL PLIEGO:** $ 20 (VEINTE PESOS)

12|1|F|14955|21|1|D

INTERVENCION FEDERAL EN MENDOZA
MINISTERIO DE OBRAS Y SERVICIOS PUBLICOS
DIRECCION DE OBRAS Y SERVICIOS SANITARIOS
**Licitación Pública Nº 96/76**
(Decreto Nº 476/75)

Llámase a Licitación Pública para la adjudicación y contratación de tres (3) vehículos para la prestación del servicio de movilidad, con sus correspondientes choferes a los efectos del traslado del personal.

**Valor de la Carpeta: $ 300,00.**

**Fecha de apertura: 26 de enero de 1976, a las 11 horas.**

Los pliegos de condciiones podrán ser adquiridos en la DIRECCION DE OBRAS Y SERVICIOS SANITARIOS, sita en Terminal de Omnibus, Ala Oeste, Primer Piso, Oficina 91 - MENDOZA.

2|1|F|40904|13|1

# Brillante culminación del Crepuscular

LOS ANDES
SUPLEMENTO DEPORTIVO

*El doble campeón Victor Caballero, de Paraguay, que se impuso en juveniles y menores, al vencer a Conrado Grimollizzi, de Buenos Aires, y al chileno Heins Gildemeister.*

El tenista paraguayo Víctor Caballero, se clasificó doble campeón en el XVII Campeonato Crepuscular Juvenil, que finalizó ayer en los courts del Mendoza Tenis Club. Triunfó en las categorías cadetes y juveniles, venciendo en las finales a Heinz Gildemeister, de Chile, y Conrado Grimolizzi, de Capital Federal, respectivamente. Por su parte las chilenas V. Zarhi y Shirley Echaiz, ganaron en damas las categorías juvenil y cadetes, respectivamente. Otros campeones fueron Martin Jaite, de Buenos Aires, en infantil varones; Leonardo Benetti, de Chile, en varones y Amalia Garetto, de Santa Fe, en menores.

Con una jornada doble finalizó en el Mendoza Tenis Club la disputa del XVII Torneo Crepuscular Juvenil, que contó con la participación de tenistas de varias provincias argentinas y de Chile y del Paraguay.

Por la mañana se jugaron los partidos finales en las categorías de cadetes varones y menores niñas. En varones se enfrentaron el paraguayo Víctor Caballero y el chileno Heinz Gildemeister, que sin duda eran los que mayores merecimientos habían acumulado para disputar el título. La victoria le correspondió al paraguayo en dos sets corridos que se definió en 6-2 y 6-1, confirmando que no fueron desmedidos los elogios que habíamos vertidos sobre él.

El partido se inició con el servicio de Caballero, que ganó el game. Empató en uno Gildemeister y luego dominó Caballero que ganó cuatro juegos consecutivos y se puso en ventaja 5-1. Ganó el chileno el séptimo game pero cedió en el siguiente que definió el set en favor del paraguayo.

En el segundo set, Gildemeister quebró el saque inicial de Caballero, pero fue cuanto positivo realizó, porque luego el paraguayo se convirtió en claro dominador, tanto que ganó los seis games seguidos que le dieron el partido y el título de cadetes, que otros años supo pertenecer a otro paraguayo siempre recordado, Victor Pecci.

En menores damas disputaron el partido final, dos representantes de Santa Fe, A. Garetto y M. Marchessini. Tampoco aquí hubo sorpresas, y el título correspondió a quien hizo mayores merecimientos para alcanzarlo, que fue Garetto, que se impuso por 6-3 y 6-2, proporcionando a Santa Fe uno de los títulos del torneo.

### Por la tarde

En la reunión de la tarde, que contó con la presencia de crecida cantidad de público, se jugaron las restantes finales. En el partido que había despertado mayor expectación, para definir la categoría juvenil de varones, se enfrentaron Víctor Caballero, de Paraguay, que por la mañana ganó la categoría cadetes y el salteño Conrado Grimolizzi, que representó a la Capital Federal.

El partido, que se definió en favor de Caballero por un marcador contundente, 6-0 y 6-1, no alcanzó en ningún momento a justificar el interés que había despertado. Grimolizzi estuvo lejos de repetir desempeños anteriorse, de ahí entonces que el paraguayo no se viera exigido en ningún momento, y se constituyera en el dominador absoluto del juego, como lo dice elocuentemente el resultado final. De tal suerte el partido no tuvo mayores alternativas por el permanente dominio del jugador de Paraguay, que resultó, al final, el mejor exponente del torneo por su calidad y por su caballerosidad, tanto que recibió también el premio al mérito deportivo.

En la final de cadetes varones, en un partido de disímiles alternativas, el chileno Leonardo Benetti se impuso al paraguayo Federico Bogarin, por 5-7, 6-0 y 6-0.

La final de infantiles varones se definió en favor del representante de Capital Federal, Martín Jaite, que en un buen partido se impuso al representante mendocino G. Goldstein, por 6-4 y 6-4.

En juveniles damas se clasificó campeona la chilena V. Zarhi, que en el partido final derrotó a la jugadora de Mendoza, Susana Fiannaca por 6-0 y 6-2.

Finalmente, en cadetes niñas, Chile se anotó otro triunfo. En la final, su representante Shirley Echaiz, se impuso a Marisa Marchessini, por 6-7, 6-2 y 6-0.

*La chilena B. Zarhi, vencedora, de la categoría juvenil en el campeonato Crepuscular que finalizó ayer en el Mendoza Tenis Club.*

## Mundial 78: Congo y Zambia excluidos

**ZURICH**, 11 (Télam-Reuter-Latín). — Congo y Zambia fueron excluidos del torneo eliminatorio para la copa mundial de 1978, en la Argentina, por no haber pagado la cuota de 1.000 francos suizos (380 dólares), informó hoy la Federación Internacional de Fútbol Asociado (FIFA).

De esa manera, el número de países inscriptos para la serie eliminatoria quedó reducido a 103, y el de naciones africanas que participarán en la fase previa es ahora de 24.

Camerun, que debía jugar contra Congo, en el grupo 7 de Africa, y Malawi, oponente de Zambia en el grupo 12, quedaron clasificados automáticamente para la segunda ronda, explicó la FIFA.

## Papi fútbol

Continuará en la fecha la disputa del torneo "Spartago Castellani, de papi-fútbol. Estos son los cotejos y horarios de juego: zona "A", a las 20.45, Alumni Sport vs. Bi-Cocó; zona "B", 21.45, Estación Suipacha vs. Defensores de Irigoyen y zona "C", 22.45, Villa Emilia vs. El Montañés.

## Victoria de Juventus

**ROMA**, 11 (Télam-AFP). El Juventus venció al Roma por 1 a 0 hoy y se mantuvo como puntero del campeonato italiano de fútbol de primera división. Los otros partidos disputados hoy tuvieron los siguientes resultados:

Perusa 2, Ascoli 1; Cagliari 1, Como 0; Cesena 1, Fiorentina 1; Milán 1, Verona 0; Nápoles 2, Bolonia 2; Internazionale 2, Sampdoria 1; Torino 2, Lazio 1.

**Clasificación**: Juventus, 19, Torino, 18; Bolonia, Milán, Cesena, Nápoles, 15; Internazionale, 14; Perusa, 12; Roma, 11; Lazio, Sampdoria, Verona, Fiorentina, Ascoli, 9; Como, 6; Cagliari, 5.

### Liga Española

**MADRID**, 11 (Télam-EFE). Resultados de los partidos jugados hoy correspondientes a la decimoséptima y última jornada de la primera vuelta del campeonato de Liga Española de primera división:

Betis, 1 Las Palmas 0; Hércules 0, Real Sociedad 0; Oviedo 1, Español 2; Santander 0, Valencia 1; Atl. Madrid 1, Real Madrid 0; Granada vs. Zaragoza, (postergado); Barcelona 5, Gijón 1; Atl. Bilbao 0, Elche 0; Salamanca 1, Sevilla 1.

## Inconstitucional

**SANTIAGO DE CHILE**, 11 (**Télam-AFR**). — El gobierno calificó hoy de inconstitucional un acuerdo de las autoridades del fútbol que limita la libertad de acción de los jugadores profesionales.

El Ministro del Trabajo, general Nicanor Díaz señaló que la disposición es, además "aberrante" y que no ha sido puesta en conocimiento de su Ministerio.

# Reutemann está listo para Interlago

**SANTA FE**, 11(NA). — Mientras Carlos Reuteman se prepara para viajar mañana hacia San Pablo, Brasil, donde el 25 del corriente tendrá lugar pa apertura de la temporada 1976 de formula uno internacional, desde ese país ha comenzado a llegar una avalancha de informaciones tendientes a señalar que el santafesino ha quedado relegado al segundo lugar en el equipo Brabham que integra con el brasileño Carlos Pace. A esta versión Reuteman le restó importancia y se limitó a observar que el contrato que lo liga a Brabham —de donde Biernie Ecclestone es director propietario no establece orden de jerarquías entre él y Pace.

"Mi contrato con Brahbam se prolonga hasta fines del corriente año y en él no se especifica que haya un primero y un segundo piloto", dijo al respecto Carlos Reutemann.

Las versiones brasileñas fundamentan la decisión de Ecclestone en una presunta maniobra practicada por Reuteman cuando Emerson Fittipaldi se alejó de MC. Laren para pasar a integrar un equipo de su país al cual se lo denominó Copersucar y que está solventado en gran parte por las empresas exportadoras de azúcar.

Según dan cuenta esas especies, Reutemann se ofreció subrepticiamente a integrar las filas de Mc Laren lo que al ser descubierto por Ecclestone provocó sus iras y lo motivó a desplazarlo del primer lugar en el equipo, que, esto si, si bien no existe como cláusula contractual, es una realidad palpable.

De todas maneras, los memoriosos recuerdan que solamente un personaje ligado al automovilismo sugirió la posibilidad de que Emerson Fittipaldi fuera reemplazado por Carlos Reutemann. Ese personaje fue el propio Emerson Fittipaldi.

Aquellas declaraciones sin duda fueron vertidas con una intención alejada de provocar los insólitos rumores que están deslizando los diarios brasileños.

Al margen de esas especulaciones, Reutemann, que como quedó dicho está próximo a partir mañana hacia San Pablo, realizó una aclaración respecto de lo que consideró un mal entendido de un matutino porteño. 'Quiero que quede bien claro —dijo— que yo entiendo que si el Gran Premio de la República Argentina fue suspendido por razones de economía ya que su realización significa un perjuicio para el país, lo considero razonable. Lo objetable —agregó— es que se haya demorado tanto para comunicar su suspensión. ¿o acaso —se preguntó— no se conocía con la debida antelación la posibilidad de cubrir o no el costo de 600 mil dólares de la competencia?

Se le preguntó entonces si la Argentina será tenida nuevamente en cuenta en los próximos calendarios a lo que contestó, "yo creo que sí. Aunque seguramente se tomarán mayores recaudos".

Posteriormente realizó un breve análisis de la temporada 1975 y concluyó en que "el resumen fue sastifactorio, aunque pude haber ganado un par de carreras más. De todas maneras figuré entre los ganadores lo cual constituye un gran aliento para seguir trabajando".

Acerca de su nueva máquina, el Brabham-Alfa Romeo BT 45, opinó que está listo para entrar en carrera. "La maquina, que la probé a lo largo de 1.500 kilómetros en los ensayos de Paul Piccard, es de una tecnica avanzada y confiamos adoptarla a las necesidades de cada circuito".

Finalmente expresó su optimismo para el campeonato que comenzara el próximo 25 en Interlagos aunque entendió que "será muy duro. Habrá 16 carreras con puntaje y un par sin puntos, de todas maneras estoy seguro que mejoraré mi nivel de 1975".

# Artime volvería al fútbol sólo como director técnico

**MAR DEL PLATA**, 11. (Télam). — "Aunque todavía no lo tengo totalmente resuelto, me gustaría volver al fútbol oficial como director técnico de algún equipo", declaró en esta ciudad el ex futbolista internacional, Luis Artime.

"Actualmente despunto el vicio jugando en el equipo de las "Estrellas", pero a pesar de la insistencia de mucha gente amiga, algunos vinculados directamente al fútbol oficial, en el sentido de volver a la práctica activa, yo insisto en que el fútbol jugado en serio se terminó para mi", siguió diciendo uno de los máximos goleadores del balompié argentino de las últimas dos décadas.

Artime, que descansa en esta ciudad junto con su familia, ingresó en las inferiores de Atlanta en 1959, proveniente de Junín. El jugador mendocino debutó en la primera división en 1960 y ese año alcanzó relieve cuando señaló tres goles a Racing en un partido que Atlanta perdía 3 a 1 y finaliza ganando 4 a 3.

Posteriormente, en 1961, escoltó a Sanfilippo en la tabla de goleadores y resultó el máximo scorer de su equipo.

En 1962 lo adquirió River Plate, junto con Mario Griguol, pagando en aquella época la desusada cifra de 17 millones y medio de pesos viejos. En su primer año en River fue el goleador del torneo, lauro que repitió en 1963.

Luego de una lesión pasó a Independiente en 1966 y actuó como titular en el seleccionado argentino que participó hasta los cuartos de finales en el mundial de fútbol disputado ese año en Inglaterra. Allí la Argentina señaló 4 goles y 3 de ellos fueron logrados por Luis Artime.

En 1968 se incorporó al Palmeiras donde también fue goleador máximo del certamen paulista y más adelante, en una historia reciente, pasó por Nacional de Montevideo con quien alcanzó un título intercontinental, en 1971 actuó en el Fluminense de Brasil.

El que fuera destacado delantero por su velocidad y viveza para moverse en el área rival, finalizó diciendo que 'en nuestro fútbol todavía subsiste una vieja desorganización que mucho nos puede perjudicar para los compromisos futuros. Y el ejemplo más evidente se está observando con algunas trabas que se le están poniendo a César Menotti, director técnico de la selección nacional, respecto de algunas de sus exigencias como responsable de la formación del equipo", afirmó Artime.

## Farmacias de turno en la región de Cuyo

### PROVINCIA DE MENDOZA

**Capital.** — Hasta las 24: "Chile", Las Heras 501, Tel. 214223 y 214119; "Uspallta", Jorge A. Calle 704, Tel. 256480.

**Policlínico Fleming.** Teléfonos: 241810 y 245792.
**Hospital Central.** Teléfonos: 240063 y 245287.
**Hospital Emilio Civit.** Teléfonos: 250000 y 216320.
**Hospital Ferroviario.** Teléfono: 252600.
**Hospital El Carmen.** Teléfonos: 220279 y 220208.
**Servicio Sacerdotal Nocturno.** De 21.30 a 6.30, tel. 255654
**División Bomberos.** Teléfono: 244888.
**Comando Radioeléctrico de la Policía.** Teléfono 244444.

**Godoy Cruz.** — Hasta las 24: "La Merced", Malvinas Argentinas y 20 de Junio, Tel. 221437; "San Antonio", Rivadavia 1703, Tel. 220470. Día y noche: "Chester", San Martín 2066, Tel. 291230.
**Las Heras.** — Día y noche: "San Luis", San Miguel 1420, Tel. 251009.
**Guaymallén.** — Hasta las 24: "San Nicolás", Adolfo Calle y Sobremonte, Tel. 242401. Día y noche: "San Miguel", Alem 1619, Tel. 240725; "Fadelli", Libertad 775, Tel. 261601; "Rodeo", Carril Nacional 6699, Rodeo de la Cruz, Tel. 17.
**San Martín.** — Hasta las 24: "Tucumán", Tucumán y Mitre. 22714. Día y noche: "Balcarce", Balcarce 30, Tel. 21182.
**Luján de Cuyo.** — Día y noche: "Berazategui", S. Peña y Taboada, Tel. 980729.
**Maipú.** — Día y noche: "Estación", 6 de Setiembre y Maza, Tel. 972625.
**Junín.** — Día y noche: "Del Carmen", Mitre 216, Tel. 33.
**Rivadavia.** — Día y noche: "Del Carmen", San Isidro 699, Tel. 42054.
**La Paz.** — Día y noche: "Cuesta", Sarmiento y San Martín, Tel. 21.
**Tunuyán.** — Día y noche: "Cóndor", Roca y Moreno, Tel. 2346.
**Tupungato.** — Día y noche: "Tupungato", Belgrano 384, Tel. 123.
**Eugenio Bustos.** — Día y noche: "San Antonio", G. Cano y Arenales, Tel. 17.
**La Consulta.** — Día y noche: "La Consulta", San Martín 568, Tel. 1.
**Santa Rosa.** — Día y noche. Villa Cabecera: "Santa Rosa", ruta 7 s/n., Tel. 27. Las Catittas: "San Andrés", ruta 7 s/n.; "Las Catitas", avenida Eulalia Calderón s/n. La Dormida: "La Ruta", ruta 7 s/n.; "Del Pueblo", avenida Remo Falciani s/n., Tel. 22.
**Villa Atuel.** — Día y noche: "Tonn".
**San Rafael.** — Da y noche: "García", avenida El Libertador 212, Tel. 24366; "Liseno" Rivadavia 291, Tel. 22508.
**General Alvear.** — Día y noche: "Espaola", Avenida Alvear Oeste 198, Tel. 2146.
**Malargüe.** — Día y noche: "Malargüe", San Martn 354, Tel. 88.

### PROVINCIA DE SAN JUAN

**Capital.** — Hasta las 24: "Sugasti", Mendoza 1107; "Sarmiento", Santa Fe y Catamarca, Tel. 28083; "9 de Julio", avenida 9 de Julio 286 Este. Tel. 20125; "Renacimiento", Ceresetto 219 Este, Tel. 22038; "Arévalo", Paula A. de Sarmiento 789 Norte, Desamparados. Día y noche: "Del Carmen", Santiago del Estero y Belgrano, Tel. 23581; "Crisol", Laprida 102 Este, Tel. 27124; "Linares", San Martín 5377 Oeste, Tel. 23081; "San Roque", República del Líbano 1002; "De Lourdes", Avenida San Martín 799 Este, Tel. 27303.
**Caucete.** — Día y noche: "Carvajal", Boulevar Sarmiento 353, Tel. 61025.
**Pocito.** — Día y noche: "De Luján", Ingeniero M. Zalazar s/n., Tel. 69.
**25 de Mayo.** — Día y noche: "Balmaceda".
**Jáchal.** — Día y noche: "Del Pueblo".

### PROVINCIA DE SAN LUIS

**Capital.** — Día y noche: "Pasteur", Junín 974, Tel. 2990; "Randazzo", Colón 1242, Tel. 2360; "Busso", Constitucin y 25 de Mayo, Tel. 4328; "San Eduardo", Sucre y Miramar, Tel. 2921.
**Ciudad de Mercedes.** — Día y noche: "Aguilar", Junín 192, Tel. 2370; "Roca", avenida Mitre 600, Tel. 1043; "Rolo" avenida Mitre 1700, Tel. 1373.

FARMACIA EL MERCADO

Ante disposiciones emanadas del Departamento de Farmacia referidas a cierre obligatorio por vacaciones, comunicamos a clientes, amigos y público en general que nuestra Farmacia no atenderá del 10 al 31 de Enero.

12|1|F 40898|12|1

FARMACIA LLANO
PERFUMERIA
ATIENDE SU MUTUAL
Teléfonos: 223765 y 220017
Perito Moreno y Azopardo, GODOY CRUZ. Mza.
12|1|F 40983|12|1

# Boca: se agrava un conflicto

**NECOCHEA**, 11, (Télam). La presencia en esta ciudad del presidente de Boca Juniors, Alberto J. Armando, no hizo más que intensificar el conflicto que mantienen con la entidad los jugadores Potente, Trobbiani, García Cambón, Vidallé y Tarantini, por problemas contractuales.

Armando calificó a los "rebeldes" de "los grandes culpables de la mala campaña boquense del año pasado", agregando que: "El club les ofreció ganar el triple de lo que percibían la temporada anterior. Ellos se descolgaron con un pedido desmesurado y así se van a perjudicar, porque entonces Boca se va a ajustar estrictamente a lo que marca el Estatuto del Futbolista Profesional y cuando sea su momento quedarán libres".

Armando continuó: "Sé también que hay algunos chicos (no dio nombres pero se refería a Tarantini y Trobbiani) a los que les han llenado la cabeza, pero estimo que, como son inteligentes y de verdad quieren a la institución, van a arreglar".

Un caso diferente es a su juicio el del arquero Vidallé, "quien más que un conflicto contractual tiene un problema anímico, porque se siente desplazado. Es en parte lógico, tras ser el arquero titular cuando Sánchez fue «castigado» y luego transferido a México, posteriormente fue relegado por Biasutto y ahora con la llegada de Gatti pasó a ser el tercero en el puesto. Es por esto que se quiere ir del club".

También es distinto el caso de Nicolau, el que tampoco llegó a un acuerdo contractual, pero a pesar de encontrarse lesionado, "entrena con gran voluntad y sentido profesional en la medida de sus posibilidades, cosa que no hacen los otros «rebeldes»".

Armando acotó: "La verdad, hay cosas que no entiendo. Conversando aquí con directivos de otras entidades que están realizando la pretemporada en estas hermosas playas, me enteré que en los partidos amistosos que realizan en esta época, sus jugadores no perciben premios, porque los dirigentes estiman que forman parte de la preparación para la que han sido traídos. Boca, en cambio, les pagará seis mil pesos nuevos de premios a cada jugador. Además, hemos implantado un sistema revolucionario en nuestro medio parte de la paga se le deposita a cada jugador en un banco y con ese dinero se adquieren valores nacionales ajustables. Así, además de ahorrar, la plata mantiene su valor. Aún así, hay quienes se manifiestan disconformes. A pesar de esto, en 1976 vamos a formar el gran equipo y le vamos a dar a esa maravillosa hinchada la satisfacción que se merece".

Hasta aquí la palabra oficial. Mucho más difícil, prácticamente imposible, fue lograr declaraciones de los jugadores en conflicto.

García Cambón, casi escapado, alcanzó a musitar: "No viejo, yo no hablo, porque tengo experiencia en esto de las declaraciones en épocas conflictivas".

Potente, por su parte, anticipó: "Si Boca no me paga lo que valgo, que me venda. Nada más".

Trobbiani y Tarantini, casi a dúo, dijeron: "Por ahora no tenemos nada que decir".

Vidallé se encerró herméticamente en un mutismo que es casi tradicional en él, aún en épocas no conflictivas. Mientras que Nicolau, sin querer prestarse al diálogo, al pasar expresó: "Para qué preguntan, ustedes saben lo que es esto".

Según trascendió, entre esta noche y mañana se va a producir una reunión entre el comando boquense y los jugadores con el fin de hallar una solución al conflicto.

# Fútbol pre-olímpico: se conoce el fixture

**RIO DE JANEIRO**, 10 (Télam-Efe).— La Confederación brasileña de Fútbol dio a conocer el fixture del torneo preolímpico de fútbol a disputarse en la ciudad de Recife, del 21 del actual al 1º de febrero.

El cotejo inaugural lo protagonizarán las selecciones de Brasil y Uruguay.

El representativo argentino debutará al día siguiente frente a Chile.

El programa completo de partidos es el siguiente: día 21, Brasil vs. Uruguay; día 22, Argentina vs. Chile; día 24, Perú vs. Argentina; día 25, Uruguay vs. Chile; día 25, Brasil vs. Colombia; día 27, Uruguay vs. Perú; día 27, Brasil vs. Chile; día 24, Argentina vs. Colombia; día 29, Brasil vs. Perú; día 30, Argentina vs. Uruguay; día 30, Chile vs. Colombia; día 1-2, Chile vs. Perú; día 1-2, Uruguay vs. Colombia y día 1-2, Brasil vs. Argentina.

VACACIONES A CIELO ABIERTO
DESCUENTOS ESPECIALES POR PAGO CONTADO
CREDITOS HASTA 20 MESES

SIN ANTICIPO
EN CUOTAS TODAS IGUALES
SIN CUOTAS EXTRAS
SIN CUOTAS AGUINALDO

PILETA PELOPINCHO MED. 1,60 x 2,40 x 0,60
$ 1.680 POR MES
Precios contado . $ 13.858
Precio financiado $ 33.600
Costo financiero $ 19.742
20 cuotas de ... $ 1.680
Tasa de interes directo mensual 7 %

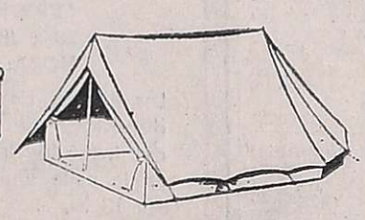

CARPA CHEROGA PORTEZUELO 2
$ 1.260,00 POR MES
Precio contado . $ 10.402
Precio financiado $ 25.200
Costo financiero $ 14.798
20 cuotas de ... $ 1.260
Tasa de interés directo mensual 7 %

MOTOR FUERA DE BORDA YUMPA 5 H.P.
$ 4.320 POR MES
Precio contado . $ 35.800
Precio financiado $ 86.400
Costo financiero $ 50.600
20 cuotas de ... $ 4.320
Tasa de interés directo mensual 7 %

CARPA CHEROGA RINCONADA 4
$ 2.280 POR MES
Precio contado . $ 18.822
Precio financiado $ 45.600
Costo financiero $ 26.778
20 cuotas de ... $ 2.280
Tasa de interés directo mensual 7 %

BOTE INFABLE BORDA D. 1
3.120 POR MES
Precio contado . $ 25.921
Precio financiado $ 62.400
Costo financiero $ 36.479
20 cuotas de ... $ 3.120
Tasa de interés directo mensual 7 %

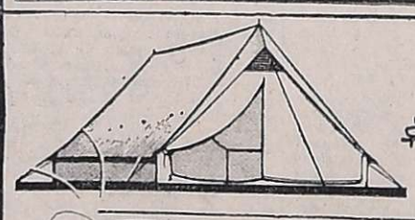

CARPA CHEROGA MOD. PORTEZUELO 3
$ 1.440 POR MES
Precio contado . $ 11.757
Precio financiado $ 28.800
Costo financiero $ 17.043
20 cuotas de ... 1.440
Tasa de interés directo mensual 7 %

SILLON PLEGABLE CROMADO
Precio contado
$ 1.710

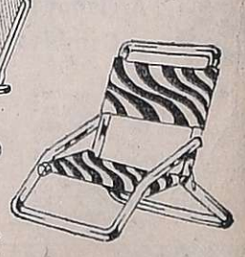

SILLA PLAYERA
Precio contado
$ 1.040

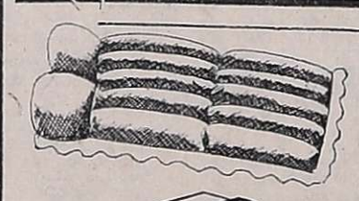

COLCHONETA INFLABLE TUM TEX
Precio contado
1.681

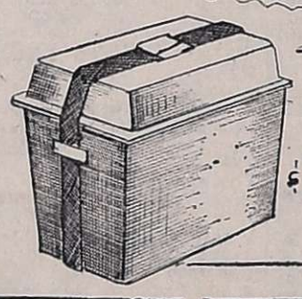

CONSERVADORA TECNO EN FIBRA DE VIDRIO
$ 769,00 POR MES
Precio contado .. $ 2.841
Precio financiado . $ 3.845
Costo financiero . $ 1.004
5 cuotas de .... $ 769
Tasa de interés directo mensual 7 %

REPOSERA REPOSAR ACOLCHADA DE LUJO
$ 1.620 POR MES
Precio contado .. $ 6.065
Precio financiado . $ 8.100
Costo financiero . $ 2.035
5 cuotas de .... $ 1.620
Tasa de interés directo mensual 7 %

REPOSERA RI-CASS ACOLCHADO
$ 1.012,00 POR MES
Precio contado .. $ 3.758
Precio financiado . $ 5.060
Costo financiero . $ 1.302
5 cuotas de .... $ 1.012
Tasa de interés directo mensual 7 %

SERVICIO MECANICO ESPECIALIZADO DOMICILIO
REIG S.A.
La casa más popular de Mendoza
JOSE VICENTE ZAPATA 265